京城日報
夕刊
一月二十日（金）
編輯兼發行人 小川三之介 印刷人 兒島吉治
發行所 京城府太平通一丁目 合資會社京城日報社

月美人インキ プンタス 兜印 内工舖

本舞臺の六十四議會

表面は靜穩ながら陰慘な政局の渦巻

痛し痒しの政、民兩黨

【東京電話】齋藤内閣が本格的に非常時に處する積極的施策を示す第六十四議會の返り初日は愈よ明二十一日を以て其の幕を切つて落されんとして居る、政局のうづまきと共に始めて複雜混沌を示し何等なるが如くして必ずしも然らず、動もすれば議會の態度をすら脅かしむるものがある、即ち政友會は齋藤内閣に快しとせざるものあり乍ら徹底的にこれを彈劾するの策をとり得ず、唯近き將來に於て政權を獲受せんとする方策の一として其の絶對多數を利用して齋藤内閣に重壓を加へんとするに過ぎない、恰も鞘を拂つて入る構へを採るの感に堪へない民政黨に至つては最初は純然たる與黨を以て任じてゐた感あるも、これを以てして民心に信をつなぐ所以にあらずとし、從來の態度に變更を加へ斯くべきは斯し省むべきは省め以て是々非々主義の態度を示さんとして居るが、しかもこれ亦政友會と同じく元來が與黨主義を以て立つてゐる黨として翔應思ひ切つた態度をなすことは困難であらう、**即ち政友會は攻撃を徹底せしめんとして能はず、民政黨は現内閣支持に努めんとして而も世を欺り、カムフラージを以て進まんとして居る、政友民政兩黨の態度斯くの如く全く相反した方面に向つて進む事を本意とし乍ら其の本意を徹底せしめかぬる複雜なる流れを示して居るのが、今春議會返り初日に直面して居る政局の實情である、**此の不徹底なる兩黨の態度が齋藤内閣をどうしてしまふだらうか、何が彼をさうさせたかの市井の街評は、官僚と政民兩黨を以て組織された齋藤内閣といふ混血兒の上にも無せられやうとして居る、**唯此の複雜なる政局の中にあつて駄々ツ兒の様にはねまはらうとしてゐるのは國民同盟の一派である、**多少にても新しい旗幟を掲げて進まうとしてゐる點に興味がないでもないが、唯それは大向に若干の拍手を買ふに過ぎない、但し廿一日の返り初日に於て試みらるべき齋藤首相の施政方針演説と内田外相の外交方針演説には内非常時日本に對する政府の決心と、外國際關係に對する帝國の態度が表示せられてあるべく此の點國の内外に多大の注目を惹いてゐる

寫眞説明 本府第一會議室に於る聖旨、令旨傳達式（上）と軍司令部前に於ける川岸侍從武官（下）

三相參内

演説草案内奏

【東京電話】齋藤首相は二十日午後一時半參内、二十一日議會劈頭貴衆兩院においてなすべき施政方針演説に關する草案内容を内奏しさらに一般政務についても奏上、種々御下問に奉答して御前を退下した、内田外相、高橋藏相も引つゞき參内、同様演説草案を内奏し御下問に奉答して退下した

公債發行

その他法律案 衆議院に提出

【東京電話】政府は閣議決定の上二十日左の法律案を衆議院に提出した

一、明和八年度一般會計歳出の財源に充つる爲め公債發行に關する法律案

一、大阪帝大に醫學部設置につき官吏特別會計の資金に關する法律案

一、會計歳法一改正法律案

などで閣議で左の人事を決定した

依願免本官 休職島根縣知事 八木林作

次回委員會

【ゼネヴァ十九日發電】十八日の十九國委員會決議によつて日本に移送された新提議に關する日本政府の回答は、二十日午後到着の見込みなれば次期會議は二十一日開催と見らる

本府異動（十九日附發令）

滿洲國顧問として宇佐美商工局長氏の滿洲入りに伴ひ、宇佐美氏の後任に林政課長神尾弐春氏が轉任することになり、之に伴ふ人事異動は本府學務課長の後任として林政課長澤慶治郎氏の拔擢、農林局の林政課長榮進、之に伴ふ異動、本府會計課長の後任に慶南警察部長大野謙一氏の補職等を一括した異動は左の如く十九日附を以て發令された

任本府事務官（三等） 慶北學務（）本府道事務官 大野謙一
命學務局學務課長
任本府道理事官 本府道理事官（七等） 同 保助
命慶南道勤務
任本府事務官 平安南道（四等） 門脇默一
命平壤專賣支局長 （平壤支局）本府專賣局事務官
任本府道事務官 柳生繁雄
任本府事務官（四等） 命全羅南道警察部長 本府道事務官 島山進
任本府道理事官（六等） 命慶尚北道勤務 全北道 森武彥
任本府道理事官（七等） 命京畿道勤務 本府 上野盛一
任本府道理事官 命慶尚北道勤務 本府 上村一秋

補全州營林署長 （林政課長）木府事務官 澤慶治郎
命總督官房會計課長 （農林）同 鹽田正洪
命農林局林政課長 （全南警察）本府道事務官 大河原重信
命慶尚北道警察部長 本府事務官 安井誠一郎
命總督官房會計課長 同 神尾弐春
依願免本官

適任の評

會計課長には 澤慶治郎氏

林政課長から會計課長に轉じた澤慶治郎氏は明晰なる頭腦の持主、會計課長には最適任の評を得てゐる氏は林政課長として滿九年、その間山林、鑛政、森林の諸問題に就いて林政課は……大いに期待されてゐる……は……の……を……

轉任は夢のやう

門脇氏語る

京城府では明年度豫算編成を前にして目下編成上の整理按配に當つてゐる門脇内務課長の轉出を見るに至り、一大支障を來したがバスの身辺その他重要懸案を多數控へて新職に就任する森氏の手腕は大いに期待されてゐる、尚門脇氏は内務課長の椅子を去るに臨み次の如く語る

新知識を得て錦朝した、氏の最近に於て最も苦心せるは森林組合の廢止に伴ふ民有林保護施設の建直しであると述懷してゐる

後任は森氏

府内務課長

京城府内務課長から平壤專賣支局長に榮轉した門脇默一氏の後任は京畿道官房主事から理事官になつた森武彥氏が就任することとなつた

昨年一月着任以來滿一年を經過しましたが、今度突然轉任するなどとは夢にも思ひませんでした、自分として明年度豫算編成殊にバス問題その他の重要懸案を控へて、何等目鼻をつけずに去るのは非常に心殘りです、正式辭令はまだ受けませんが何卒今後共よろしく願ひます

異動の白眉

大野謙一氏

新任學務課長大野謙一氏は文字通り苦學力行の士である、山口縣浦野村の產、郷里の小學校を出たのみで大正四年判任文官試驗にパスして大藏省の雇員となり、獨學を續け大正十年高等文官試驗にパスして京畿道理事官として赴任、警察部長となり、全北道內務部長、慶南警察部長を經て、學務課長に榮轉、次いで……

北鮮警察部長に任ぜられ、今回學務課長に榮進したのだが、朝鮮官界の異色であり、今回の異動中の白眉である

邦家のため獻身努力

神尾弐春氏語る

宇佐美氏の補佐格として滿洲入りをなすに決した神尾弐春氏（前學務課長）は、廿日午前十時京城驛發で東京に赴き、宇佐美氏と聯絡同氏に從つて朝鮮通過滿洲に赴任の豫定であるが、家族は當分京城に置き單身赴任する模樣である、神尾氏は語る

宇佐美氏とは氏の朝鮮赴任以前から……大正時代に……東京時代に……

松岡代表への回訓の要旨

―本日正午發す

【東京電話】十八日の十九國委員會の決定による非聯盟國招請を撤回しても二月の決議原案の範圍内に於て交渉を續け得べき松岡代表よりの請訓に對する十日午前閣議は二十日正午閣議で決定、二十日正午内田外相は松岡代表に宛て回訓を發した、其の要旨は左の如し

一、非聯盟國招請撤回は規約に準據せるまで之を以て十九國委員會の大讓歩と看做し得ぬ且つ同委員會は決議草案に復歸し規約第十五條第三項に依る和協の努力を繼續するものなる以上帝國代表の如く第四項の發動を見る

なきに決した……は……に對し……の……十九國案を要求する……に對しては次の諸點に就き削除乃至修正を要求す

一、第一決議案

（イ）九國條約並に不戰條約に言及せる部分の削除

（ロ）新委員會は英國獨伊佛等數個の聯盟國による小委員會と修正

（ハ）小委員會の任務は當事國間の直接交渉に貢獻せしむること

二、第二決議案

リットン報告の第九、十兩章の採擇に關する若干の字句の修正

三、理由書

（イ）理由書の議長宣言に變更

（ロ）リットン報告採擇の必要なる字句……

（ハ）末尾の滿洲國不承認に關する事項……とするこ

日支修正案一括

起草小委員會移牒

イ、ド兩氏提議の意向

【ゼネヴァ十九日發電】十九國委員會は十九日午後四時より開かれ、日本に責任をきせしめんとする文句の插入を修正を以て起草委員會に移牒することになつてゐるが、議長イーマンス氏はドラモンド事務總長と共に、同時に日支兩國の修正案を起草小委員會に移牒し、……

も修正決議文が可決されれば……第一案を一括し起草小委員會に移すべしと提議し、結局なしに東洋に存する方針なりと、而も起草小委員會は昨年……英、佛、伊、獨、チェッコスロヴァキア、西班牙の八國代表にイーマンス議長、ドラモンド事務總長を加へて構成さるべく、……書簡の作成につき……

英政府初閣議

日支問題等協議

【ロンドン十九日發電】英政府は十九日午後三時より本年最初の閣議を開きサイモン外相も出席し、日支問題その他に對する態度を協議した

書翰作成

委員長提出

【ゼネヴァ十九日發電】我が代表部は十九日午後四時から首腦部會議を開き、約六時間に亙り討議、更に十時から會議を續行し同夜遲くまで協議を重ねた、その結果は同夜……を……し……イーマンス委員長に提出すべき書翰の作成に……これに基き……の……を……

九條公葬儀

廿四日自邸で

【東京電話】故九條道實公の葬儀は、廿四日自邸に於て……執行せらるゝことゝなつた

あすの天氣（21）

第一	晴
	最高……最低……

聖旨令旨を奉戴し

川岸侍從武官入城

酷寒

零下四十度を降下する聞島の雪地方及び國境線方面にあつて、善戰して勇敢に成績擧げつゝある皇軍將士の大小部隊の將兵及び百餘里の國境線に於ける國境警備の警察官及び軍內警備諸隊は 天皇、皇后兩陛下の聖旨、令旨を奉戴し、四十餘日間に亙つて慰問の任に當られた侍從武官川岸文三郎少將は廿日午前八時五十分京城驛着の列車で入城する事となり、記者は晴やかな朝明けゆく京城驛を迎えるため一行を奉迎した

川岸

侍從武官は年五十八氏を隨へ、岩佐憲兵司令官、中村副官、竹野府尹、朝鮮軍司令部總長及官民多數の出迎への人々と共に朝鮮驛を出て出迎へに……共に宿舍に於て軍裝の威儀を整へて出迎への諸者の出迎への辭を受けて

此日 京城驛ホームにけ有の如く御仁慈の聖を謹話した

今回 聖上、皇后兩陛下の聖旨令旨を奉じ四十日間に亘り間島方面に國境一帶を訪れて、聖旨、令旨並に御下賜の御紋章付御煙草、酒肴を傳達し、遙に酷寒の狀況を親察して三日初めて歸途に着き詳しく奏上申し上げる次第です、兩陛下におかせられては殊に酷寒時に於ける將兵、第一線警察官の上を深く御軫念遊ばされて、特に自分を御差遣相成つた次第でありまして、只今もとより此處に其の方面の辛苦を偲んでゐる折柄で御座います

聖旨並に令旨

天皇陛下ニ於カセラレテハ軍司令官以下諸部隊ヲ朝鮮ノ防衛ニ任シ殊ニ嚴寒ノ地ニ在リテ國境守備其ノ他困難ナル勤務ニ服シ、就中滿洲事變ニ際シテハ常ニ克ク國軍ニ協力シ皇軍ノ威武ヲ發揚シタル段、深ク御嘉賞遊ハサレ、此度侍從武官ヲ差遣シ狀況ヲ視察セシム、尚各自一層自愛シテ其責務ヲ完ウスル樣申傳ヘヨトノ 聖旨ニ在ッセラル

皇后陛下ニ於カセラレテハ軍司令官一同カ嚴寒ノ地ニ在リテ、困難ナル勤務ニ服シアルハ苦勞多キコトト察ス、殊ニ死傷者ニ對シテハ誠ニ氣ノ毒ニ堪ヘス、又傷病者ハ良ク勞ハリ遣ハセ今ヤ寒氣嚴シキ折柄一層自愛シ其ノ職務ヲ全ウス樣申傳ヘヨトノ令旨ニ在ッセラル

天皇 皇后兩陛下ヨリ思召ニ依リ軍司令官ニ日録ノ御品ヲ將兵一同ニ御品ヲ下賜セラル

◇

天皇陛下ニ於カセラレテハ、警察官カ嚴冬ノ池ニ在リテ國境警備ニ服シアル狀況ニ就キ深ク御軫念アラセラレ、侍從武官ヲ差遣シ狀況ヲ視察セシム、尚一層自愛シテ其任務ヲ完ウスル樣申傳ヘヨトノ御沙汰ニ在ラセラル

皇后陛下ニ於カセラレテハ警察官カ嚴寒ノ地ニ在リテ、困難ナル勤務ニ服シアルハ苦勞多キコトト察ス、今ヤ寒氣嚴シキ折柄一層自愛シ大切ニ勤務ス樣申傳ヘヨトノ令旨ニ在ッセラル

軍司令部に於る

聖旨令旨傳達式

軍司令部正門前に輝く日の丸の國旗のはためきも清々しく、川島軍司令官以下軍司令部幕僚百餘名は打ち水に清められた廣前に整列と威儀を正して居並び、胸間一ぱいの金モールの勳章、胸に輝く數々の勳章に嚴威正服の姿も勇ましく、武門の勇者一同は面に緊張の色深く、ひたすら待てば、午後一時十五分、川岸侍從武官を乘せた自動車は門前に到着、一同は威儀を正して整列、川岸侍從武官は歩を門前にと運ぶ、川島軍司令官以下部員一同の敬禮の中に侍從武官は司令部幕僚室に入るつゞいて部員一同は謁見室に參集、軍の威容に立つ純白なテーブ

ルを前に無限の光榮と喜びを面に湛へて直立不動する川島軍司令官、一言一言つなき御詞を湛へた謹みの態度、川岸侍從武官は靜々と歩を運び

聖旨、令旨を捧讀、一同の井架に謹みて聽けば、……

二十日午後行はる

軍司令官

奉答文

軍司令官は謹みて聖旨、令旨を奉戴し一同の最敬禮の中に聖旨、令旨を奉讀し、畏くも只今聖旨、令旨を拜し……

川岸侍從武官は……奉答なし……

……畏み聖旨の程を謹んでその…… ……一時四十分……

今日特に侍從武官を差遣はされ優渥なる聖旨を賜はり且御下賜品を拜受し感激の至りに堪へず臣等益々奮勵以て聖旨令旨に副ひ奉らむことを期す

梅崎第二十師團長、川島軍司令官、王菊參謀長等

其の後……本府より總督代理今井田政務總監、池田警務局長、……

長、時習社長等官民多數の奉迎……

……

侍立の下に午前……の奉迎……

宇垣總督に對し

聖旨・令旨を傳達

けふ本府第一會議室で

嚴かに傳達式を行ふ

畏くも聖旨、令旨を奉じて今朝入城された川岸侍從武官は、午前十一時宿舍朝鮮ホテルを出發、同五十分本府に到着、立田秘書官、池田警務局長、清水警務課長等の出迎へを受け、……今井田政務總監、池田警務局長、安井秘書課長、立田秘書官、……總督官房の先導で總督室に入り……宇垣總督に對し、聖旨、令旨を傳達した、……

待し、侍從武官一行を第一會議室に迎へて池田警務局長、官房、各局部長、參與官列の下に、

總督謹話

只今畏き邊より御差遣の侍從武官川岸閣下より國境警備の將兵、警察官に對し難有き聖旨並に令旨を傳達せられ、併せて御下賜品を拜受致しましたことは洵に感激の至りに堪へません

川岸閣下には大命に依り酷寒の國境地方を御出張になりまして……四十有餘日の久しきに亘り、國境警備部隊を慰問せられ親しく狀況を視察せられ併せて國境警備の任に從事する警察官勤務の狀況も御視察せられ聖旨並令旨及御下賜品を傳達されることになつて居るのであります、此時に當り國境警備の任に在る者は殊に聖慮を體して益々奮勵しなければならない……

畏くも兩陛下におかせられても此の酷寒の時に國境警備の任に當つてゐる者の上を深く御軫念遊ばされて、侍從武官を差遣せられ、……一昨日御少女を拜して……ましたのであります……私共朝鮮統治の局に在る者は其の光榮に感泣して……の外は……ないのであります……と共に、自今一層國境警察官を督勵し益々奮勵努力其任務を盡さしめ以て宸襟を安んじ奉らんことを期する次第であります

婦人公論 二月號（十八日發賣）

結婚の絶望

太陽と月の間に現はれしもの 私たちの權利（夫人）フェリシタ（中野秀人）
中野秀人 中野フェリシタ 獨占手記

特選實話五篇
緣談恐怖症 結婚の絶望を抱いて 宿命的結婚 永遠の花嫁 結婚おとぎ話 花嫁の資格

果して結婚は絶望か 小島幸・小汀利得

定價 五十錢

妻が街でハンドルを握るまで 蜷川律子

有島武郎から、ささき・ふさへの手紙

心臓のわななく様な實話讀物

月號は、以上の四大讀物を以て、誌界の人氣を獨占した形ですが、この外特選實話、「母を殺人未遂と萬引の女詩人の手記」、「母親二代にからまる奇怪なる戀愛體驗、妖婦の不貞に培はれた子の苦悩」、「一生の懺悔」と言はれた千坂光子の「一うなの力あるの如き超弩級の血の滴るやに雲迫日の嫉妬の讀物を揃へました。目にすがくしき婦人公論の實話讀物。まさしくこのよろこびでなければなりません。

□父に百萬圓を投げ出させるまで
□捨て去りし吾子へ（實話二篇）岡崎俊郎
□戀愛不能力者の手記（實話二篇）

今からお申込ください 東京丸ビル 中央公論社

禁斷のダンス 最近府内で大流行

明治町二の京城舞踊研究所 當局の槍玉にあがる

ダンスの基本練習、舞踊講習などに名をかりて最近當局が未だ不許可の態度をとつてゐるソシアル・ダンスの講習をなしてゐるもの府内各所に簇出し、當局においても座視の如く斷然これが内査を開始したところ、府内明治町二丁目京城舞踊研究所ではあたかも當局からダンス淨化の使命をうけて許可されたと宣傳し、會員を募つてゐたことが十九日夜本町署の内査によつて判明その結果、同署では大いに憤慨し調査の上近く斷乎たる處分にいづることに内定した

同所を訪れた モダン紳士 實は本町署の刑事

不許可ダンスの本格的内査の第一歩に入つた本町署ではかねてから小須賀春陽こと清從一氏が經營する前記明治町の京城舞踊研究所に目をつけてをり何とかしてこの内情を知らんものと保安課では刑事隊の應援を得て内査の歩をすゝめてゐたが同所は有力者の紹介なくば會員にせずとの規約を設け一種の結社の如く見えたのでこゝに内査方針を一變し、十九日午後十一時半、中村署長は谷追刑事部長に命じて同部長をモダン紳士に仕立て同所を訪れさせた、丁度その頃同所では春陽氏が府内某商家の夫人とワルツを踊つてゐた時で谷追刑事が入るや春陽氏は

『一體なにをしに來られたか』と質した所

『自分は田舍から來たものだが一寸見せて貰ひたい』と答へた春陽氏は『こゝは觀覧は禁じてゐます』と同刑事の退場を要求した、そこで同刑事は

『一體どうすれば會員になれるか、會費はいくらか、何時から何時まで教授してゐるか』ときいた、これに對して同氏は

『こゝは特に當局（本町署）から許可をうけており、その使命はダンスの淨化である從つて時間も午前十時から翌日の午前一時まで許されてゐるが現在の所は大抵午後十一時迄で、會費は五圓、しかし入會は僅所が僅だけに宣徳的の紹介があるもの以外には絶對にことはつてゐる毎日申し込みは殺到するが前記の如き方針をとつてゐるので僅かに四十人位です、晝間は婦人に限り夜は男子です、今夜踊つた夫人は近所の方ですからまあ例外といふ所でせう』

と答へた、こゝにおいて同刑事はすでに動かすべからざる證據を得たので直に歸署・報告をまつてゐる中村署長に報告した、中村署長は二十日午前中、同所主任、坂本保安課長と協議し當局の態度をあやまらす舞踊研究所としてその處分方法を打合せた

當然處罰さる 道警察部の談

右に關し京畿道警察部當局では語る

現在府内にはこの種のものが數ヶ所あるが何れも届出でゐるわけでなく個人的にダンス教へてゐる程度として此結果には嚴重な布察をしてゐる程度である、ダンスそのものでないがダンスホールとしては現在の既許可してはゐない、この種のものに對しては各署察署長の權限にあり不届な者には警察犯處罰令が適用されやう

許可したとは以ての外 中村署長語る

右につき中村署長は語る

實は昨夜おそく谷追刑事の報告をうけて驚いてゐる、當局が許可した事とは以ての外だ、斷然許可したことはない、處分方法については今何事もいへない

搜査隊― 自動車で急行す

脫走死刑囚の追跡

【平壤特電】脫走死刑囚沈宗星の行方に就て大同警察署では有力なる聞込みを得たるものの如く、二十日朝某方面へ搜索隊を自動車で急派した

浦田辯護士等 豫審に廻附さる

業務橫領・傷害恐喝

轉任十一月群山法院に對する事件の業務橫領傷害恐喝事件のため本町署に拘引された府内長谷川町辯護士浦田政道氏に藤井眞雄の兩名は本月十一日送局されたが、その後京城地方法院村田檢事の手により審理を進めた結果茲に犯罪明白となつたので二十日午前業務橫領傷害恐喝の罪名で同法院豫審に廻附された

城大豫科生の 懸賞論文入選 國際聯盟協會

【東京電報】國際聯盟協會昨年度學生懸賞論文は『世界的不況打開策について』『わが國の聯盟脫退論を論ず』『日支紛爭に對する聯盟規約の適用を論ず』の三題につき全國高等學校、專門學校、大學二十九校より五十六篇の應募あり愼重審査中であつたが二十日一等一名、二等二名の當選者が決定發表された、三等中には京城大豫科二年高橋龍四郎君がある

兩氏遺骨通過

間島派遣隊に屬し將校斥候中名譽の戰死を遂げた羅南步兵第七十五聯隊故山下宇一中尉の遺骨は今夕六時二十五分京城驛着同九時五分發列車にて内地に歸還する、また關東軍野戰航空部飛行隊故榊木正明氏の遺骨は今朝十時京城驛通過關係者に護られて内地に歸還した

羅南丸坐礁

船體には危險なし 乘員も無事の模樣

【釜山電話】釜山發大阪行朝鮮郵船羅南丸（一、一五二噸）は二十日午後七時頃江原道三陟入口暗礁に坐礁し、船體に浸水甚だしく救援を求めて來た、（一、二五九噸）が救助に向ひ午後九時頃現場に着き救援に當つたが二十日午前二時半危險なき模樣なので小野田丸は釜山に引返した、乘客は全部無事で船體にも異狀ない模樣である

新兵さん來る

けふ龍山驛着

天晴れ武人の登龍門をパスして八百六名のつはものは午前六時廿分龍山驛着列車で待望の入營地に到着した、一番多い野砲の四百廿名、ついで騎兵の百四十九名、工兵の七十四名はいづれも各兵科毎に驛前に整然と隊伍を整へる、迎へに出た各部隊長の命令一下

各部隊長の命令

つぎつぎに行進して來て入營の受付けてゐるので次から次へとことを運んでゆく、流石は登龍門をくゞる若き勇士達だ、步調をそろへて望みの各兵營に入つたのは午前七時二十分であつた

◇今日は入營第一日だと云ふので『そら軍服だ、軍靴だ、軍帽だ』と各班の割班てから被服の大小問題、さうかうしてゐるうちに話で聞いてゐた軍隊の違ひを心の落着く暇もなく八百六名の新兵さんは眼が廻るやうに忙しい故郷の想ひ出なんかフッとんでない日の街の珍らしい兵營風景が一斉に押しかけてくる

廿一日の明日は

入營式だとみんな軍服に身を固めて一人前の軍人になりすましてるそこへ古參者の上等兵が見舞に來て何やかんやと面倒を見てくれるので新兵さんスッカリ氣を良くして北から一年、野に山に銃をとる兵隊生活を遙かに望見するのであつた＝寫眞は龍山驛に下車した入營兵

瀕死の患者に 醫師が輸血

漸く一命を取とむ 小村病院 古川副院長

瀕死の患者の容態を憂へてわれとわが身の血を輸血し一命をとりとめた近頃珍しい奇特なお醫者さんがある―府内旭町一丁目小村病院副院長古川正二氏は去る十一日來腸チフスで入院してゐる同町一丁目居住日本生命保險會社員野呂氏の妻みやヨヤ子（二三）さんが腸出血のため容態惡化し、危篤に陷つたのをみて『死なしてはいけない』

戀の押賣り

裏長屋の醜態拾ひに食客する快男兒陸軍兵士に、女優が持ち込んだ戀の押賣、面白い〳〵雜誌『富士』二月號に掲載濱六氏の大傑作『すてき陸軍兵卒』は大評判

と醫者らしい一念から十八日輸血を決意し自らは百グラムを採つてヤヨ子さんに輸血し自ら手をつくして治療したゝめ貴重な一命をとりとめたのみならず、だん〳〵快方に向ひつゝあるが、實利的な氣風をなすさやすいお醫者さんの多い今日この種殊勝しい奇特な先生として評判が高い、なほ古川氏は昨年十二月内地から轉任したばかりの少壯醫師である

行方を探る

行方を根據地とする同隊の飛行機が鳴ら上空から搜査すると共に不逞飛行隊から飛行機が往復して上空からの搜査に努め、又大邱からは陸水路が匪賊衛警部からは陸路搜査が現場へ急行搜査に努めてゐるが未だ據跡を認見するに到らぬ

零下十九度九

◇大田の嚴寒

【大田電話】大田地方は十七日珍しい大雪をみたが、その後依然寒氣を募らせ十九日零下十九度九を示して二十日は十八度四に降下して稀有の寒氣に見舞はれてゐる

橋本機― 尙發見されず

【平壤】平北鐵山郡大和島沖合へ不時着した平壤飛行隊の橋本機へ井上中尉同乘）に就ては新義州飛行隊

となつてゐる

◎◎◎お天氣は仁川觀測所の發表によると東南方面の新高氣壓が發達して滿洲方面に移動しつゝあるため依然好晴がつゞく見込みである

和光教園の慈行

府内觀水洞和光教園では例年通り大寒入りの二十日から二月三日まで十五日間、萩野師をはじめ六名の僧侶をもつて寒行を試み、街頭に進出しビラを配りつゝ淨財を集め、國境附近の將兵慰問、土幕民保護事業、同園事業費等に寄附することになつた

釜山の火事 空家から出火

【釜山電話】釜山府にて目下取除け中の府内府の幹線道路敷地に當る本町一丁目一四山根剛所有空家の二階より二十日午前零時過ぎ出火し遂に二棟一戶を燒いて鎭火した、損害約二千五百圓、出火の原因は全く不明であるが火災保險が不相應に附してある模樣で釜山署にて取調べ中である、幹線道路敷地買收の進捗につれて空家も増加する狀態にある處火災の危險率が多くその筋では釜山府と協議すること になつた

短刀所持の强盜 開城の富豪を襲ふ

八圓餘を强奪逃走

十九日午後八時五十分頃開城府北本町二〇七番地白萬長者孔聖天（四二）方へ目出帽を被り五寸位の短刀と懷中電燈を所持した三十歲前後と思はれる朝鮮人らしい男が侵入し家人を叩き起し短刀を突きつけ現金を迫り八圓餘を强奪逃走した事件があつた、所轄開城署では警員の非常招集を行ひ犯人逮捕に努めてゐるが二十日正午までには逮捕されず、目下犯人嚴探中

支那料理屋は 泥棒の一團

西大門署で檢擧す

府内竹添町一丁目支那料理屋で去る十一日の夜午前二時から四時頃までの一間に何者かゞ侵入

侵入

裏箱庫の中に入れてあつたメリケン粉十八俵を窃取されたが所轄西大門警察署では犯人は必ず數名の一組からなる共犯とにらみ同店の一帶に使用されてゐる三四十名の職工の中にこれが關係者があるものとして極力搜査中のところ、何等の手がかりを發見されず引續き活動中

不審

の點を發見、嚴重取調べの結果同夜深更、同店の出前持、主人の親戚等平興國外三名を本署に引致追求したところ、遂に右犯行は彼等の仕業と判明しメリケン粉の中十六俵だけは店の床の中に埋めてあつたのを發見

主人

西大門署では嚴いて主人王高閣も逮捕して取調べ中であるが、同人は表面支那料理屋を營み傍ら支那人數名を手先に窃盜を盛んに經してゐた模樣である

寒風を衝いて 所澤機飛ぶ

けふ汝矣島の壯觀 ◇明朝平壤へ向ふ

酷寒滿洲の曠野に飛ぶ我空軍の精鋭をしのぶ所澤飛行學校の九一式戰鬪機二機、八八式偵察機二機計四機の耐寒飛行演習は寒風を衝いて二十日午前九時より汝矣島飛行場に開始された、寒空における飛行操縱發動機の取扱ひ擊行銃砲の研究がこの演習の使命だ、近藤少佐總指揮の下に將校十名、下士官以下二十五名が交代に搭乘して冠雪頗いとも鮮か、假想天空に擊ち殊に戰鬪機の活躍振は漢江々畔に觀る人々をしてやんやと言はせ正午迄ぶつ通しで演習した、午後は機體發動機その他の手入れ點檢を行ひ二十一日早朝平壤大同江に赴き氷上滑走演習を爲し午後四時頃汝矣島に歸還、二十二日より二十四日まで再び同飛行場に於て演習執行の筈

大寒

全鮮的に寒い

◎◎◎二十日は大寒入りだが、グンと引きしまつた天候がやゝゆるみかけた際とて大寒の感じは薄い

◎◎◎しかしそれでもけふ京城の最低溫度は零下十三度七分、まづ酷寒期には相當な記錄で、全鮮的に氣溫は平年よりやゝ低目

寒くなつた 氷が採れた

この夏は心配ない

◇…調子の狂つた暖かさが陽氣して思ふやうに氷が張らず、昨年は天然氷の採取がグンと減少して氷飢饉に見舞はれ、夏の暑い盛りにとんだ役娩をみせたが、今年も昨冬來の暖氣さにまた氷飢饉かと京の思ひ入は漢江の結氷を氣にしてゐたところ、この數日來の寒さに俄然堅く氷が張り出し朝鮮天然水會社ではよく〳〵漢江上流で採氷に着手し七寸五分から六寸位の厚さある良質の氷を採取してゐる

◇…大邱天然氷は一月の中ばごろ零下十度内外の寒烈たる寒さが數日つゞけばズン〳〵厚くなつて、堅い透き通つた氷が出來上るから、まごこの頃の模樣では更に暑くなつても高い氷を食はされる飢饉に惱まされることはあるまい

板がドシ〳〵氷庫に運ばれ、この分で氣溫が急昇しなければ豫定の數量がとれさうだとそろげんを彈いてゐる

二月一日から 試驗放送開始 DKの十キロ放送

【釜山特電】朝鮮放送協會の張所長は打合せの爲東上中の處二十日歸釜直に工事着手したが去る十八日午前一時頃釜山の北面

また二七强盜 夫の足止策に

中一名の强盜侵入し現金を强奪し(下略)

かねて計畫されつゝあつた十キロ二重放送の計畫は着々準備を進めてゐるが二月一日頃より二週間に亙つて試驗放送を試みるまでになつた、五月頃に記念放送を催したいと思つてゐる、今回の改裝を機會とし新しい放送としては晝間講演放送を入れて社會教育的なものをやつてみる心算である

春の銘仙 廿一日より廿五日迄 特賣會 新春逸早く蒐集の新柄 色目、柄とも目新しいものばかりでございます ちやうじや

アイスホッケー 滿洲軍入城

あす漢江リンクで

本年劈頭の運動界を飾る朝鮮アイスホッケー聯盟主催の新京商業對京城師範及全京都大對全京城戰は二十一日午後二時から引續き漢江リンクに於て擧行されることゝなつたが、滿洲軍兩チームは二十日午前九時四十分京城驛着列車で入城した（寫眞は京城驛で―前列は新京商業軍、後列は全奉天軍）

東京大相撲 九日目取組

【東京電話】東京大相撲九日目の取組左の通り

(金湊)岩見山	(射水川)綾川	(越の海)外ケ濱	
(海光山)巴潟	(吉岩)太郎山	(鏡里)筑波嶺	
(土州山)和歌嶋	(吉野山)新海	(大浪)鏡岩	
(古賀ノ浦)綾櫻	(男女ノ川)玉錦	(沖ノ海)玉碇	
(双葉山)出羽ケ嶽	(大邱山)若瀬川	(大潮)幡瀬川	
(沖ツ海)武蔵山	(清水川)高登	(玉錦)能代潟	

◇明晴社會相(本日休載)

冬物 百貨特價デー

廿一日より廿六日まで …三階ホール…

只今御入用の必需百貨をウンとお安く毎日各品種差加へ提供!! 掘出物はんば物澤山お早い程お徳!!

賣場奉仕 赤札特賣 全店各賣場にて赤札付サービス

春の草花卽賣…四階

丁子屋

外務員募集

日本勸業銀行事務 (勸業債券・貯蓄債券等) 郡部官吏又ハ土地ニテ相當信用アル廿五歳以上ノ有識者ニ限ル(履歷書寫眞添付ノコト)

一月三十日迄 月收金八十圓支給

福岡郵便局私書函三七號受付

寄席本位の春駒料理 會席御料理七品付金二円也 東京壽司一人前廿五錢

京城府苑南洞(黃橋電車停留所前) 春駒 電話光化門二〇〇四番

眼科 耳鼻咽喉科

荒川醫院

京城本町二丁目(明治製菓裏) 荒川正雄 電話本局一五三四番

ビクター二月新譜 廿一日發賣

ビクター二割引

弊店販賣のビクター製品は古物なぞと惡質傳する者あるやに聞き及びますが多く賣る店は轉換の多いだけ少く賣る店より新らしい事は三歲の童兒にでもわかりきつた事と存じます、静かに尤もセール商會の店の方々も明時堂でお買求めになつている事は如何に弊店の品が新しいかを雄辯に物語つているものであります

京城驛前 明時堂 電話本局二四四四番

ランランポマード

近代人の求めるフレッシュな感觸！

ケーキとパンは 驛前 寳來屋喫茶店 電本三一二一番

セブランス醫專病院眼鏡部

京城驛前 檢眼 本院眼科 校醫眼科 放射科 撰眞 擔任 各眼科及學校御指定 各眼科處方調製

支店 竹典里四六

おいしくて滋養になる 家庭ライスカレーの素 ハウスカレー

大阪・東京 全國百貨店・食料品乾物店ニ有リ・浦上靖介商店

感冒・肺炎 百日せき 卽效

吸入藥 カンピロン

文獻贈呈 せきどめ

世界的發見・合理的吸入療法にして通常の吸入器で簡單に吸入、たんせきには勿論、熱を下げ、心臟の働きを强め、消炎・殺菌の效あり、一般せきの病に適應す。

醫學博士 谷口 大阪市民病院小兒科長 角 「到底駄目だと思つた肺炎患者でカンピロン吸入により助かつた例が屢々ある」

英醫學博士 上村 保健館長 辰巳醫學博士 谷口醫學博士 大野醫學博士 推奬

全國藥店にあり 定價 六十錢 一圓 二圓

大阪 道修藥學研究所

黑松白鹿

酒界の最高權威 (一本三圓五十錢)

發賣元 京城府南大門通三丁目四七番地 播本恒松商店 (電話本局二二三三番)

辰馬本家酒造

醫員招聘

一、年齡二十五歲以上四十五歲位迄
一、專門學校以上卒業ノ内地人ニテ三ケ年以上臨床經驗アル方
一、希望ノ方ハ履歷書送付ノ事

京城府黃金町二丁目 明治生命保險株式會社京城支店

營業 商標 親 はくべしほ齒磨

三特徵 齒痛が起らぬ・齒根しまる・齒齦に効く

大阪安田正商店化粧品部

販賣店 京城本町二丁目(電話本局五五四番) 富田出張所

家庭

食養生の理論と實際

(三) 醫學博士 大森憲太

ビタミンの重要性

ビタミンは人間及び動物の生存に重要なもので、これを缺く時生物は死を招くものがある。從來は蛋白質、脂肪、澱粉（含水炭素）灰分この四種の食物を攝つて居ればよいとされて居たが、十年來この説の不當な事が證明され、ビタミンの流行を見るに至つた

ビタミンをABCDと分けたのは、それが熱に對し、酸敗に對し光線に對して如何なる關係をもつかといふ理化學的性質によつたのである。ビタミンAとDは脂肪に溶け、バタ、ほうれん草、人參、甘藷、牛乳に含まれてをりビタミンAを缺けば、病原菌に對する抵抗力を缺け、ビタミンDを缺けばせむしになる

ビタミンのDを缺いてせむしになつた實例は日本の大人には少く、富山縣秋田縣等の北國に僅かに見られるのであるが、北歐の諸國にはこれが多い。日光に惠まれない裏國によく起るのである。ビタミンBとCは、米麥の胚芽、糠・豆類、雞卵の黄味、果實、馬鈴薯、牛乳、もやし等に含まれてをり、ビタミンBを缺けば脚氣になる。ビタミンCを缺けば皮膚や齒莖から血の出る壞血病になる、ことさ注意すべきは、ビタミンCは熱に弱く、それを煮たり焼いたりすると、Cは逃げてなくなつてしまふのである。すべて新鮮な食物のまゝで取り手をかけて喰べないのがよろしい

何處迄ふくらむでせう 泣笑ひのインフレ

最尖端百貨店は景氣の水銀柱 内外商品の現象は

非常時日本經濟をモットーに成立した齋藤內閣が、之こそ唯一のプレゼントと國民に與へたものはインフレ景氣、金輸再禁止後高橋財政が呼んだ軍需の好況は[illegible]工場の好況がまづ工場から商店街にまで流れ出して來たのは昨年末からの[illegible]、さてこのインフレ景氣なるものは何處まで發展して來たのか檢討してみよう

商店街の最尖端百貨店は景氣の水銀柱、ピンとこゝに響いたのでは、お正月の賣上げは前年に比較して二割増、よい所になると三割、中にも白木屋等は年末の大火が同情と好奇心をよんで丁度半分になつてしまつた店で賣上げは前年より上つたといふのだから結局五割増といふ事になる

それも必需品ばかりでなく贅澤品まで[illegible]と成績の悪かつた贅澤品までもそろそろ動き出して來たが、輸入品では最低二割五分値上げ最高十何割と云ふのだから、國產品の進出は目覺ましいものがある。一圓五十錢で買つてゐたルージュが一圓七十錢、四五圓で買れると思つてゐた手袋が十二、三圓は下らない、マフラーにしてもネクタイにしても、幾らインフレ景氣でも第一に輸入商が手控へして、內地で同じ様なものを製作させてみると思つたより上手だと云ふので國產品が舶來物と肩を並べ、よい競爭相手となつてゐる。殊に從來は輸入品などは價格に大差なかつた優良品が[illegible]を呈して來た。この現象が內外市場にも現はれて、ゴム製品、眼鏡、セルロイド等で彼の國アメリカを[illegible]

[illegible]

インフレ景氣が及ぼす影響への影響は最も先に日米に響いて一圓七十錢が一圓九十錢に、綿、麻糸も[illegible]、小麥粉、小豆、雞卵は[illegible]內外の値上りを示してゐる[illegible]、大豆は一昨年[illegible]

を差して活動し始め、生糸[illegible]百圓臺が九百圓前後にまで騰つてしまつた。木綿、メリヤス類は輸入[illegible]も目覺ましい[illegible]

然し、このインフレ景氣でなんと云つても主座にあるのは軍需品工業、飛行機、造船、自動車、鐵鋼、鐵に縁のある工場では、ミーリング工等熟練工の爭奪に大童になつてゐる。從つて之等に關係ある會社の株は天井知らずかと思はれる程騰つて行く

人絹工業、之も又、いざと云ふ場合に役に立つので四月頃迄に[illegible]、砂糖類の値上りも甚しく、百斤十七圓が二十圓臺に、小賣では三斤一キロ二十錢が四十錢に上つてしまつてゐる

は相當高値になつてゐたもの、牛肉は昔島肉が[illegible]でゐたのに、[illegible]手が出なくなつてしまつたので、近頃は一切內地肉ばかりを賣つてみるといふ珍現象が出來上つてしまつてゐる

利にさとい商人は大けは上らないでもおとうふは既に一錢の値上げ、小麥粉が高いと云ふのでパン麵類は一齊値上げ

農村救濟で政府が始めた土木事業までが、日常物價を左右してゐると云ふのは第一が木炭の騰貴、七十錢乘のものが一躍一圓二十錢前後に土木事業に屈はれゝば日給一圓二十錢になるのを六十錢程度の日給で炭燒は感心しないと云ふが本當、だからインフレ景氣の痛み出すものは原料よりは工賃の値上げ、それにつゞく物價の値上げになる

日本銀行調査によると小賣物價は一割強上つたゞけだが、卸賣値は二割から三割高、小賣も卸賣につゞいてどうしてもこの程度まで上らうと云ふ。で、大學卒業を始め官吏恩給生活と比べて生活必需品は幾分高くなつてゐる氣味であるから、サラリーマンたるもの生活困難を告げるのは當然である

國民生活の及ぼした景氣のよい歲では、極東問題の喧しい折柄英國へと突出す外人が増加して、現在判明してゐるのでは、エムプレス・オブ・ブリテン號が二百五十人の客を載せて三月九日横濱へ、レゾリュート號が二月廿七日神戸に、四月十五日横濱、クニーライン號

とオッガスタス號が四月上旬入港、一百人内外の外人を搭載して來る筈。いくら國際がむいかしとても日本に見に來てくれる外人は多いといつて、大分黃金の花が散りさうだと、觀光局では手具脈を引いて待ち構へてゐる

數年來の不況で就職地獄を喰いてみた各大學專門生も今春は早大三百二十名中三百名、慶應六百名中七十名、帝大醫科でさへ百名の就職率、之もインフレ景氣からとほくものである

景氣の總本山兜町には出來高百五十萬株とのレコードまでも作り上げてニューヨークに次ぐ大取引所の面目を施して、黃金狂の狂亂ぶりは物凄い程であるが、『米國が金輸出再禁止をするらしい』との流言が飛べば兜町總崩れとの悲報が傳はるなど、まだまだインフレ景氣はインフレのまゝ、株價は相場ならない恨みがある、しなび上つた風船にインフレ景氣を吹き込んで、さて、どこまでふくらむ事か

一九三三年の流行・職業線を行く

(4)

踊り師匠の感激は？

方が好かれて古典舞踊が押され　はしますまいか

娘十八、あの振袖を　せめて濡らすなヤレサ　濡らすな夜の露　『トロイト、ロイト、く、ヤレコノセー』

旭町花街のお座敷、長田幹彦氏作詩の『日の本音頭』のレコードが座敷の隅ではチャンチャン鳴つてゐる。中央では若柳流舞踊のお師匠名とり若柳吉丸(㊣)さんが七八人の藝子に舞踊教授の眞最中だ

首を少し曲げて……ツウ手をスツト伸ばして……ツウ昔なら三味線をひいて教へるところだが、今はレコード教授だ

◇　◇

問、踊りやむ。

◇　◇

記者『今はレコード教授ですか』

吉丸『時代と共に進みませんとね、それにレコードで踊れるやうになりますと、家庭でレコードをかけると一人で踊れるし親御さんでも、娘の踊るのを見て樂しめると云ふ理由でね』

記者『時代と共に進むと云へば今日は生活が機械的になり、テンポを早めてゐるから若い女性には古典舞踊よりか寧ろ新舞踊の

吉丸『いや、踊りはすべて趣味ですからね、ダンスを好む人もあれば日本舞踊を好む人もあるので すから妾は三味線がある間、日本舞踊はすたれないと思つてゐます。それに日本婦人は昔から坐つたり、坐つたり、歩いたりすることには隨分洗練しますからこの點からでも舞踊をお習ひになるお嬢さんが澤山ありますから』

記者『なる程ね』

吉丸『そうですとも』

記者『はあ？』

京城に二十年も住み、花柳の甘いカライをカミしめて今や若柳流舞踊のお師匠さんで、京城に地歩を占める各流師匠競線で飛び、毎日午前十一時から午後三時まで一日平均四十人の藝子に踊りを教へ暇にはお嬢さんにも教へる吉丸さん

『手も足もない子を一人前に育ててあげる喜び』

こうした師匠にのみ味はへる喜びを求めて時代と共に進んでゐるがこれも一九三三年の女性職業か

寫眞＝稽古中の吉丸さん

◇龍山公立尋常高等小學校では一月廿一日午後一時から三時まで龍山京町スケートリンクに於て氷上運動會を開催することに決定した

◇來る一月廿一日午後七時より南山本願寺で『三心』について塚本在勤さん『永遠の生命』について芳原鶴香さんの講話がある

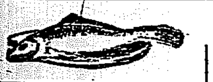

今日のメモ

◇暇があれて困る方は次のお漬をおつけなさい。昆布三〇グラム、醤油一〇グラム、白絞油各一〇グラム、カルミン〇、一グラム

◇又あれた所を自分でなめると一寸はよい氣持ですが、それが

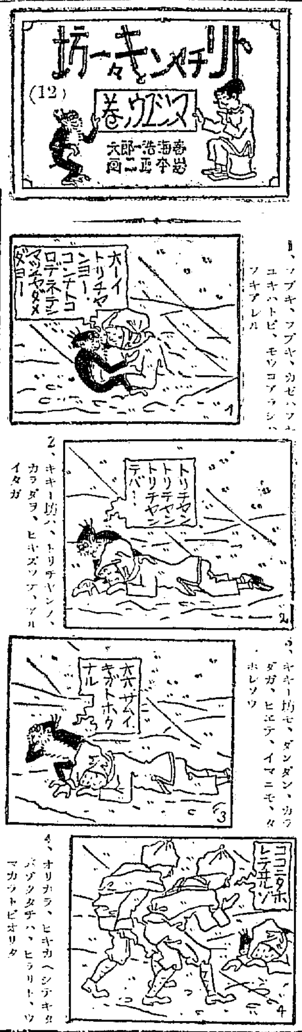

1、ソブキ、フブヤ、カゼハフユキハトビ、モツコアラシヘフキアレル

2、キキー坊ハ、トリチャンノカラダヲ、ヒキズツテ、アルイタガ

3、キキー坊セ、ダンダン、カダガ、ヒエテ、イマニモ、タホレソウ

4、オリナラ、ヒキカヘシテキタパゾクタチハ、ヒラリト、ツマカラトビオリタ

ヤンキーの黄金狂時代

子供伴れの女までが 山間で金掘りの競爭

【スポーケーン(ワシントン州)發】黃金狂時代はひとり日本ばかりではない、金、金、金にあこがれて夢遊病患者の樣な夜と晝を過ごす百萬長者世界各國にナンと多いことであるよ殊に成金激生のヤンキーなどは近頃金塊の夢ばかり見て暮すらしい、近いところでは歐洲大戰の當初アイダホとドイツ（[illegible]）[illegible]ために觀光され[illegible]アメリカ人の間に起つてゐる噂が、お金、金、[illegible]いとこう

彼等は例へば『何處の山から金がとれる可能性がある』といふやうな噂さを耳にすると家族全部で山間に入つて行くのだ。子供も女も出て探鑛するものの鍬には子供づれの婦人なども來て[illegible]の新山探鑛に[illegible]して[illegible]

折柄のクタビレ儲け稍々のとこれに鑛業代と器具の損料を勝つてトントンになる程度の鑛上しか採掘し得ない日下このアマチュア金掘りの最も多く入込んでゐるのはワシントン州のアイダホ河畔に沿ふ山中である、[illegible]にはスポーケーンの一青年ビル・パワース君が鑛[illegible]

つて銅鑛を掘りその邊の山を掘散らしたものだ。すると運のよい役け間もなく二千ドルといふ輝しい青年にとつては夢のやうな大金を掘當てることが出來た。噂さは更に噂さを生んでこの地方の山間は忽ち黄金狂の洪水、夢遊病患者の群が更らに押されてゐるのである

ウインター・スポーツの精華 スキーに就て

―(1)―　西片啓作

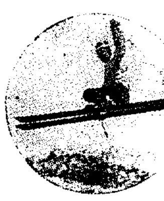

一、スキーの解説　SKIは元來ノールウエ語でSKIと綴つてシーと發音し、英國ではこれをシーとも又スキーとも讀み、佛國ではスキーと讀んでゐる。ドイツにはシネーシュー（雪靴）と云ふ譯語があるが、一般に稱りも其のまゝノールウエ語をとつてシーと云ひ我が國では明治四十四年新潟縣高田市へ傳來の當初から標準語ではSKI（シー）と綴ることになつてゐる、具合が悪いと云ふので、結局我が國でも獨語そのまゝスキーと云ひならした譯である

×　×　×

一寸スキーの話が出ると『スキーは映畫で見ましたが、全く危險なものですね』『あなたもスキーをやられましたか』……

本當に向かけの運動ですね』とよく質問される

私からした全然未知の人に對して何時も『絕對に危險ない。ま、だまされたと思つてやつてごらんなさい』と言い與へるものである

實際に於てスキーの危險は四百人に對して、二名乃至三名位の割合のものであら

私はまだ內地の學校に奉職中生徒四百名のスキーの指導を三シーズンも行つたが負傷者としてもほんの疊擦り傷位のものもかつたのであり或は師範學校等の學生選手權大會に參加する青年諸君に猛烈なる練習をなさしめたが、殆んど負傷者を出さなかつたことを今更の如く思ひ出してゐるのである。スキーは全く安全なスポーツであるといひ得る

このスキーを習得するには極め

わが國では樺太、北海道、東北信越等の積雪多い地方ではスキーは無くてはならぬ必要品であり都會人にとつては無上のウキンタースポーツである

現に高田市では早くから郵便配達夫にスキーを使用せしめ、其の効果著しきものあり、又近衛步兵聯隊でも研究に研究を重ね、雪上通信と相俟つてスキー行軍、軍用品の運搬等盛んに實用化してゐる

もともとわが國のスキー誕生は後に詳しく述べるが、軍隊によつて生れたものである

今日では雪國地帯の精華を發揮するには是非ともスキーの力をかりねばならぬ程、重要視され殊に近年國際雪の關係地で相次ぐ事變にスキーの必要が普く認められ、その効果が遺憾なく發揮されてゐる

て容易である。殊に初心者は立派な專門家より實地の指導を受けるならば、僅か一、二週間位で相當の斜面を十分愉快に滑走し得てその快味の筆舌に盡せざるものを感ずることが出來ると思ふ

併しスキー術の極致に到達することは容易でない

私は新潟縣高田市に生れて六歲の頃竹を割つて細長くし下駄を付けて滑走したのが最初であり、その後中學時代我が國スキー界の恩人者大佐殿の指導を受けてより現在に至る迄十七、八年間スキーを無二の友として來たが、未だに思ふ樣になれない。唯雪國に生れて雪を稀にしか見ない都會人より幾分練習と知識を有するだけであるもに角スキーは入り易く大衆的のスポーツであり、危險な運動でないことを再び申し述べて置く

圍碁對局（七）

本社特選

先番　鹿間千代治（四段）　伊藤淸子（二段）

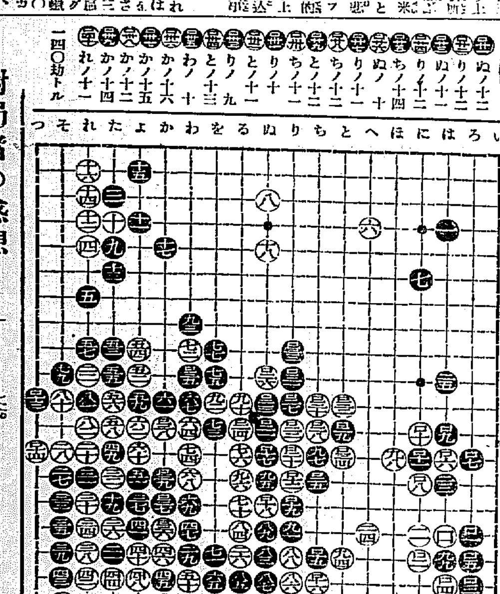

(𠑊 ぬノ十二、(亞 りノ十二、(㊁ ぬノ十一、(㊂ りノ十一、(㊃ ちノ十四、(㊄ ぬノ十、(㊅ りノ十一、(㊆ ちノ十二、(㊇ とノ十二、(㊈ ちノ十一、(㊉ りノ十、(㊊ りノ十、(㊋ とノ十一、(㊌ りノ九、(㊍ とノ十三、(㊎ わノ十、(㊏ かノ十六、(㊐ かノ十五、(㊑ かノ十二、(㊒ かノ十四、(㊓ れノ十一　一四〇劫トル

對局者の感想

白曰く　三四は(ヘリ十二)の方が好かつたかもしれませんこの着は味が細くて困りました。

黑曰く　三三五は(カノ九)へとつて居る方が本當です。

◇泣くと一層あれが増します。手前を水所にする事は損です。それがその水は時々代へないと臭ひがつきます。もしも

◇水の五升を煮立てゝ片栗粉一合を入れ加熱させたものを十分に冷やして用ひますと水はいつまでも臭みを出さない

第三回『母の講座』　廿六日青年會で

協同婦人會、睍病院の小兒科部長、醫學博士原弘毅氏のお話がある、時間は一月二十六日午後一時からで京城キリスト教青年會館に於て『幼兒の睍病の話』と題して、が、出席の方は次回をお知らせの爲住所姓名を明記したハガキ一枚とノートを持參、聽講料は無料である

ホーサン入　牛乳石鹸

個性美も　健康美も　こゝしへに　若き日の　誇りには！

姉妹品　牛印こな石鹸　10錢 20錢 30錢

SK. 226

㊣ 金地金 金潰 高價買入

株式會社 京城德力　京城府明治町　電話本局一五七二・三九三九・二〇八八

眼科專門 金井眼科醫院　京城府若草町(黃金町通り)(朝鮮通路中程)　電本一五五六　⊙入院隨意　⊙日曜、祭日 診察午前中

メガネは中村

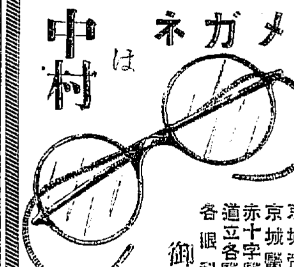

京城帝大眼科　京城醫專眼科　赤十字醫院眼科　道立各醫院眼科　各眼科醫院　御指定

京城本町一丁目　電話本局一一七番

屍臘發見！ 性器弱小に男子に告ぐ　强健發育 物理療法の發明

深川の某寺で　醫師胶翠永

屍臘を發見し、たしか高僧大學に保存されて居るが、形は萎きた大人の樣でも局部には生命がないが、現に世上で

何んな好男子でも　我ら生殖器が弱小なる如きは悲しむべき缺陷があつても、生殖器は

生ける屍　とも云はれ、非常に男と生れし甲斐もなく、こんな[illegible]の男子は、妻を持つて圓滿な家庭生活を營む資格がないので

無料進呈（非賣品）

進化の秘密、性に關する醫學的新知識を解説的に簡潔せる圖入説明書と、作用と文集とを、全部無料で、匿名御遠慮なく、直ぐハガキで御申込あれ。

日獨佛專賣特許　醫學博士六十餘大家實驗推奬のホリツク眞空水治器は、極めて巧妙なる物理療法器であつて、自分で秘密に局部へ安全使用して治療を行ふと、最初の第一回目より非常に應用すべき[illegible]と、神秘極まりなき

エンツンデユング作用

を誘生し、治療の回數を重ぬるに從ひ、局部神經を甦らしめ、手淫、過度の害、萎縮、早漏、陰萎、無力、局部神經を復活し、「一寸弱小の器官を補強せしめ」

脳神經衰弱を復活し、腦力、腎力を強くし、根本的に男子の資格が完成されるから、早速實驗して幸福生活のスタートを

□ホリツク眞空水治器　金四圓五十錢　送料一圓、代金引替十五錢増

◇包莖は　ホリツク包莖安全器で無血無痛切らずに成形する。

□ホリツク包莖安全器　金三圓五十錢　送料內地十五錢

東京市芝區神谷町十八振替東京七七二九番　東京新療法研究所　大阪市北區堂ビル四階振替大阪五七九九番　新療法研究所大阪支部

K―80

育兒粉乳　キノミール

健かに　すくくと　愛らしく　キノミールで　育てませう

母乳に最も近い　キノミールでの　育兒成績は　極めて順調で　最も優秀です

株式會社 和光堂　東京市神田區鍛冶町九　大阪市東區南久太郎町

朝鮮地圖販賣元は（型録進呈）　京城長谷川町 小林又七朝鮮地圖部　振替京城三八〇〇番　電話本局二一二三番

朝鮮地圖……二十萬分ノ一及五十萬分ノ一發賣

極上絹糸製　小鳥捕用　カスミ網

三間　三圓　五間　五圓　二間半　二圓　五間　四圓

特價

雁鴨用元網各種

前金御注文には送料は當方負擔仕候（鳥モチ百匁一圓、鳥モチに限り送料共前金）

京城明治町一丁目（交番所前）　漁具卸商 秋岡商會　電話本局四三三九〇番　振替京城一二二五六番　定價表進呈

大車輪の米調査委員會
具體案愈よ成る
委員私案の綜合で
明日總會に上程附議

秘密會議として開會された十九日の米調査會小委員會は七名の小委員の外に本府側から渡邊農務課長、石塚、田中氏等列席して、各委員の提案せる私案を小委員會の基礎案として審議を續行した、この案の内容は秘密に附されてゐるが從來各委員から提出された各案の長所を採り入れた綜合的原案であつて、小委員會の空氣はこの基礎案の審議につき多くの異論なきもの如く、二十一日の總會に[illegible]として[illegible]運びとなるわけで、[illegible]なる進捗を見せてゐる。要するに各委員は朝鮮米の實際に就き充分の認識があり、[illegible]を持つ人達を網羅してゐる爲め、朝鮮の實情に即した[illegible]なる意見が多くその[illegible]を[illegible]く各私案には參考とすべきもの多く、本府としては委員會の決定案は大に尊重する意向を有してゐる

价川鐵道の協定買收
具體的決定は議會後

价川鐵道（資本金百萬圓）の買收は既に早く決定を見たが、買收方法その他の具體問題については議會閉會後、總督府、大藏省間の協定によつて決定を見る模様である、大體私鐵買收の方法は、法定買收と協定買收の二途があり、法定買收は既往三ケ年間の純益を二十倍の額において公債額面で買收するものであるが、これは純益五分に滿たない以上適用不能で勢ひ价川の場合は協定買收となる譯であるが、協定買收は公債の時價を決定して時價換算による、買收額だけ交付する事になる、この買收額並に公債時價決定は大藏省と鐵道局で近く事務的折衝が進められる事となつてゐる

インフレが乘る
貨車を新造
局鐵で百七十輛を建造計畫

景氣は滿路に乘つて……の傾相を見せて局鐵成績は昨年十月頃から轉換以來、インフレ景氣をのせて一路[illegible]を目指し大車輪の活躍であるが、最近局鐵では荷動き繁忙に備へると共に、荷主の要求に應じて六十五米噸方米貨車百五十輛石炭用車二十輛を新造する事になつた 六十五萬石米作目に、從來の五十六萬方米出車貨車では、商議に廿五、六輛しか貨車出來ぬ、く[illegible]年の車撥增加による荷主の要望をも顧慮したものである[illegible]一カ年最初五十輛積されてゐる の計畫であつたが、平南及行後線の營業薄弱で、五十噸貨車通行不能のため[illegible]として、[illegible]をする事となつてゐる

鮮銀券小膨脹
月末更に增か

鮮銀券の發行高は十九日一億一千一百七十萬圓と前日に比し百九十萬圓膨脹したが新年と同時に[illegible]膨脹したが[illegible]と月末のため相當の膨脹を期待されてゐる

商議八年度豫算
一萬三四千圓の大膨脹！
商工界好轉賦課金增見越
廿一日重ねて役員會

京城商議では十九日午後四時より役員會を開き八年度豫算の編成と賦課徴收方法に關し協議したが纏まらず廿一日午後一時より同じく役員會を開き協議を續行し同日役員會終了後議員總會を開き[illegible]
一萬[illegible]四千圓見當の膨脹[illegible]も八萬圓見當となる模様で經常部膨脹の主要原因は調査費、商工獎勵費、雜費、對滿關係の諸費用等の增額のためである

入超續く
三千一百五十六萬圓
中旬貿易

【東京電話】大藏省發表＝一月中旬十六日迄對外貿易左の如し

輸出	[illegible]
輸入	[illegible]
合計	[illegible]
入超	[illegible]

鮮米買上げ保證金
納入方法に
非難の聲起る

鮮米買上保證金は第三回より京城出張所のみ以外に受付けぬことになつたので、從來地方の買上申込者は鮮銀支店にて納入出來たものが一々現金を京城に持參するか、米穀[illegible]の代行機關に送金せねばならぬ[illegible]斯かる態度に就ては相當非難がある、農林省が斯かる態度に出た理由は申込數額の洩れるのを恐れた以外に何等首肯さるべき理由がなく全く無意味とるものとして異論がある

金組の月賦償還貸の積極化
無盡は打擊か

金融組合は同役都市組合は月賦償還貸に力を入れる模様であるが積極的に月賦償還貸を行ふ[illegible]、一番影響を受ける、資金を需要とする側からいつて無盡は[illegible]しなければ資金が得られず、強ひて取らうと思へば敷利金を出さなくてはならぬが金融組合から借入れるとすれば隨時必要に應じて何時でも借入れ得る。只金融組合は[illegible]の査定[illegible]の[illegible]が正[illegible]を失し、動もすれば[illegible]となるとの非難があり、これは[illegible]の缺點

殖銀と東拓の不動産貸利下

殖銀と東拓との不動産貸出金利は年八分八厘を長らく維持してゐるが、殖銀内地同種銀行の利下げがあつたのと金融界の大勢低利傾向が鮮内に於ても漸く考慮されてゐる併し今少し金融の大勢を見た上で態度を決する事となる模様で急速には行くまいと見らる

米穀研究會と農林省出張員
鮮米買上て意見交換

米穀研究會では十九日午後五時半より朝鮮銀行樓上に於て農林省出張員を招待鮮米買上げに關し意見の交換を行つたがその要點は大體左の如くである
一、買上げ關係費用を今少し多く見て貰ひたい、卽ち倉敷料金利等の關係で買上げ値段の引上げを希望したに對し考慮すること
二、現の買上品種、買上げ品種は玉錦、穀良、龜の尾の三種を指定したが朝鮮の實際的事情を參酌し買上範圍を今少し擴張して貰ひたいとの希望に對し農林省側では最初の買上げでも[illegible]試みとしてゐるので範圍擴大は困難なるとしても[illegible]
三、買上級の品質、農林省側では最初水分最低十五パーセント以下のものに限定してゐたが朝鮮の現狀では水分最低十八パーセント以下のものがないのでこの點は十八パーセントから二十パーセント以下のものを買上げることになつた
四、狭雜物は仁川標準穀良規定限度十二パーセント半以下のものとすること
五、二十一日買上場所で見本を呈示すること

内地米の總實收高
六千三十萬石か
道廿六縣發表

【東京電話】内地米實收第一回發表一道二十六府縣分は三千六百十三萬八千四百二十六石にして前年同期に比し十一萬四千石增、[illegible]に比し一百六十一萬二千九百五十九石の增加である、右割合の增加率を以て總收穫を推せば約六千三十萬石見當となるが地方により增減を一律に見做し難く又[illegible]前年に比し增すとも[illegible]の如何に支配されるところ多いものと見らる

福德無盡總會

福德無盡會社では二十日午後五時から同社樓上に於て昭和七年下半期（自六月至十二月）定期株主總會を開き、第二十期營業報告及損益案を附議するが、配當は年一割の前期通り据置きであり、利益處分案は次の通り無盡總會の[illegible]

當期利益金	二二、〇七〇、六三
前期繰越金	一六、七九九、九七
合計	三八、八七〇、六〇
その處分	
法定準備金	五、〇〇〇
特別積立金	一〇、〇〇〇
退職給與積立金	二、〇〇〇
株主配當金	[illegible]
後期繰越金	一一、八七〇、六〇

面して大體に於て本期は[illegible]にして未收無盡金の[illegible]五十二萬[illegible]、[illegible]の徴候であり、總利益金も相當增大の[illegible]を見せたが、未收無盡掛金納込金を前期に比し約一千八百圓增大し、諸公課振當を一千七百五十五圓增大して[illegible]を計つてゐる

三監査役重任

會では任期滿了の猪原、佐藤所及び江里口三監査役重任の件を附議するが、何れも重任に内定

木炭自動車
實用化時代の第一歩へ
續々新造計畫進む

【下】炭は炭でも

木炭自動車の經濟的價値は上述の如く、構造上にもつ缺陷、使用上における不備をも、續々とカバーして、なほ燃料費の大なる節減によつて、ガソリン問題と監視政策の上に一脈の光を與へ、自動車業界の明日を暗示してゐる。だが、一概に木炭といつても普通の家庭で使ふもので、ガソリン代用に供し得るものではない

木炭自動車に使用する木炭は、木炭瓦斯の含有量も豐富な堅炭たる事が必須條件である、而して同じ堅炭にしろ、松炭、栢炭、雜木炭、あかしや炭等の炭質によつて、含有木炭瓦斯の差違から燃料費において相當な差違を生じるのである、又水分を含有すると否とによつても、化學作用は微に、その能率上に直射されて來るのだ、しかも、その使用は、原形の儘使用と碎炭後の使用によつても亦差違を生じる

炭質選擇の要
差違は實に八〇％

この實驗成績を朝鮮トラック比較運行調査に求むれば次の如し

種別		[illegible]	運行	同上
栢黒炭	非乾	[illegible]	[illegible]	[illegible]
	乾	[illegible]	[illegible]	[illegible]
雜黒木炭	非乾	[illegible]	[illegible]	[illegible]
	乾	[illegible]	[illegible]	[illegible]
雜木炭	非乾	[illegible]	[illegible]	[illegible]
	乾	[illegible]	[illegible]	[illegible]
黒炭	乾	[illegible]	[illegible]	[illegible]

すなわち乾燥すると否とによつて各炭ともその走行哩に〇、三哩乃至〇、五哩の相違を生じ、碎炭と否とによつては一哩乃至二哩の狂ひを生じるのである、なほ農林省林業試驗所におけるガソリンとの比較運行試驗成績を示せば左記の通り

種別	運行粁	一粁當り比較
揮發油	四、九二、五	一〇〇
松黒炭（松木）	五、〇一、一	四四
雜黒炭（[illegible]）	五、二一、三	五二
雜黒炭（長野）	五、二一、一	四四
栢白炭	四、七一、六	六四
櫟白炭	五、〇二、八	一一六

◇備考　一、運行粁はガソリン一立、木炭一瓩當りの距離　二、比較は[illegible]

故ガソリン價を一〇〇として示すなわちこの農林省實驗成績によれば、大體朝鮮トラックと同様の傾向を見せてゐるが、黒炭と白炭の燃料費相違は能率の差で、純雜木と比較して七十二％を示して居り、白炭使用はガソリンと比較しても、約六分の損失となる、從つて木炭自動車にとつては炭質選擇は實に重要な問題なのだ、道草に手間取つたが本論にもどそう

環境が促進
續々と購入計畫なる

吹き荒れる自動車業界恐慌に拍車をかけて、最近内地では第三次のガソリン値上げが具體化したと傳へられ、この結果鮮内の三次値上げも必然もたらされるものとされる、しかもせめてもの緩和みの源とする料金の値下げは、[illegible]ら血の出る様な陳情も海のものとも山のものとも判らない始末！この容態事情に迫られて、愈よ木炭自動車は幾多の好ましい明日を約束する諸條件をそれ自身にもつて實用時代第一歩を踏み出して來たのである、その第一頭陣が本家本元の朝鮮トラック運輸で十臺を購入これについで南鮮運輸でも五臺の新計畫大邱府營バスでも新規で擔付の豫定、その他南鮮では各方面に着々計畫が進んでゐる、而してこの情勢に鑑み業者自身に、鮮産木炭をこの自動車用燃料としての改善を目標に、朝鮮トラックの大小田氏を中心に各道と提携し自動車用木炭の共同販賣計畫が着れて來た（終）

俄然上放れて
軒並み反騰
地合好轉模様

前場　内外の形勢觀望裡に前日來散見せる押目買人氣付外電良好も加へて阪地の日産鐘新高新を筆頭に軒並上放れを移して俄然人氣沸騰して東新二〇一圓五と三圓六高大新一一六圓丁と三圓九三高朝取八三圓七と二圓三高に上放れたが朝新は四〇圓九と冷却に寄付き、アトは突進買を警戒して一高一低の競合を演じて朝取は八五圓丁朝新は四一圓三と追隨高となり拓新は一三圓七、八の歩みをつけ、鮮銀寄好轉模様に東新一四〇大新六圓丁朝新一圓、朝取二圓丁安取は寄同水に大引し拓新は不申

後場　地合好化し先高人氣旺盛に東新は東京東新前引高を好感して二〇四圓四と一擧二圓七高大新は一一七圓四と一圓四高朝新は四一圓九と何れも前高を見せて寄付き拓新のみは一三圓七と保合つて始り期限の如く推移した

株式雜觀

玉整理も徐々に進行して果然上放れに寄付いたがアトは不勢を示したと見るべく一寸押目して見度い處である▲が可なりの餓神を縮てゐるのだから押したとしても程度が知れてゐるし今後の漸騰歩調に備へるべく買玉を仕込むべく▲先の安値は低そうと見られる▲中旬貿易は果然三千百五十六萬五千圓と增加し見方によつては軟材とされやうが大した問題とはなるまい▲相場が好轉するとしても十二月に生れた問題の二月限が高値取組であるからこれの先限に對する乘替への軟材があるから一遍好轉といふ譯には行かず可なりグヅつくと觀測され▲まづ東新大新の十圓前後で日先大井となるのではあるまいか▲しかし急激な上げでは却つて相場自體として不當の路すじでけないから警戒を要する▲先づ押目買方針に進むべきか

侮り難き商勢
玉整理進行し

聯盟成行は聯盟側が出來るだけ强硬で行く形勢を見せてゐるが、何なる結末となるかは豫測され難く株式界としては[illegible]見越して、[illegible]低迷期中の玉整理の進行で小反什、技付の狀態となつたので二十五四の充分な[illegible]を形成したので最早低値安心と[illegible]全般的に押るるのも見られるが何分如何なる惡材が突發するとも計り難く、[illegible]しかしなほ安全な上分岐ではないにしろ鍛練期の收浚の明きもあり、[illegible]はむしろ買値を盛るよりも先高に對して勢々買玉を仕込むのが有寄とされ侮り難き商勢となつた

東京現株市況好調

東株聯盟惡心に玉整理を終了した相聯は再びインフレ氣分の優勢に轉する[illegible]の花形株を先頭に諸株一齊に新値高の商盛であつた　二十日正午現在
▲日産一〇五、〇〇▲[illegible]

日先の朝新如何

朝新は代引八一〇〇枚と前日より一五三〇枚增加し日步も二十錢から二十八錢と高く安値に低迷してゐるのに反して地合は却つて前場となり今朝の軒並みの上放れあるも寄附に氣構へアト引込し模様となり、朝取はこの剝戰で八十錢五圓丁と伸び前日より三圓六高を示したが續いて朝新の軟勢に引立す安値に戻し、親子共に依然有閑

また上放る

米錦、二十五錢高ステール二分の一弗高、轉俵五仙高と外電は小康を示し、聯盟の動向も稍樂觀され前來玉整理の進行せる株式は前日來押目買物者はれてゐたが果然新規買も出で北濱市場で日産が五圓高[illegible]

株式（二十日）

朝取短期	寄付	大引	高値	安値
朝取 前	[illegible]	[illegible]	[illegible]	[illegible]
朝取 後	[illegible]	[illegible]	[illegible]	[illegible]
同新 前	[illegible]	[illegible]	[illegible]	[illegible]
同新 後	[illegible]	[illegible]	[illegible]	[illegible]
拓新 前	[illegible]	[illegible]	[illegible]	[illegible]
拓新 後	[illegible]	[illegible]	[illegible]	[illegible]
鐘新 前	[illegible]	[illegible]	[illegible]	[illegible]
鐘新 後	[illegible]	[illegible]	[illegible]	[illegible]
大新 前	[illegible]	[illegible]	[illegible]	[illegible]
大新 後	[illegible]	[illegible]	[illegible]	[illegible]
東新 前	[illegible]	[illegible]	[illegible]	[illegible]
東新 後	[illegible]	[illegible]	[illegible]	[illegible]
安取 前	[illegible]	[illegible]	[illegible]	[illegible]
安取 後	[illegible]	[illegible]	[illegible]	[illegible]

受渡と日歩、短期建玉表（朝取、同新、大新、安取、鐘新、東新、拓新）：[illegible]

大株短期	寄付	大引	高値	安値
大新 前	[illegible]	[illegible]	[illegible]	[illegible]
大新 後	[illegible]	[illegible]	[illegible]	[illegible]
鐘新 前	[illegible]	[illegible]	[illegible]	[illegible]
鐘新 後	[illegible]	[illegible]	[illegible]	[illegible]
日産 前	[illegible]	[illegible]	[illegible]	[illegible]
日産 後	[illegible]	[illegible]	[illegible]	[illegible]
東新 前	[illegible]	[illegible]	[illegible]	[illegible]
東新 後	[illegible]	[illegible]	[illegible]	[illegible]
日魯 前	[illegible]	[illegible]	[illegible]	[illegible]
日魯 後	[illegible]	[illegible]	[illegible]	[illegible]

大株長期、東株短期市場、東京現株：[illegible]

期米
立直り止調
地合尚好況
押目買氣湧出し

前場　[illegible]
賣直しにアトは二十四錢と押上放れ撥せしか戻りは弱氣の現れ二十六錢と更に反
後場　前場飛躍後保合に引續き形勢觀望氣味販過少なるを移して一節高不申、[illegible]九九錢と三圓台に迫り先二圓三十錢と不同に始りアト戻り買りに押されて二十六錢と軟勢であつた

現は依然勞く手放して來ぬと云ふことから顯る堅硬な商狀を見るに至つて居る事等から推すと此際急上げはなくとも底入れ前の時勢が覗はれると同時に暫らく保合ふ商勢に入るものでないかと觀測されてゐる

産米實收注意

内鮮共實收額の發表が愈々切迫したが果して何程の數字が現れるか内地米で既に判明せる二十七府縣の收穫高は第二回豫想に比し十七萬石の增收が傳へられてゐる此の點から見ると内地共は實收額が何へられてゐる此の點に減するとしても二同豫想と左程大差なきことが想像されると同時に朝鮮米に於ても、同豫想後大した被害もなく秋日和は平年稀に見る良好であつた等から推すに實收額に於いて二同豫想より大きな相違を生ずるものとは見做し難くして見ると實收額として相場に及ぼす反響は何れにも係り多くを期待し難きと共に要は矢張り政府の買上げ價格とその成績如何が注目の焦點でないかと見られてゐる

愈出直りか

今回の立直りが完全に底を突いての本立直りであるか否かは甚だ疑問の餘地あるもその成行きを見る必要があるも、年頭以來定期と前途不安を演じた正米が内地は逆止に對する產地の買進物も一巡終つて期々賣用値の買進みと共に手堅き商狀に變つて來たと云ふ事でもあり又鮮米においても產地は勿論各撒散地の商人も政府の第三次買上に應ずべく持米を一切賣惜み農家は低利資金の融通で[illegible]

値頃鍛練期

本年の米界がなほ高値のある事は何人も異存のない所であるが現今[illegible]

期米（二十日）朝取仁川

前場	當限	中限	先限
一	[illegible]	[illegible]	[illegible]
二	[illegible]	[illegible]	[illegible]
三	[illegible]	[illegible]	[illegible]
四	[illegible]	[illegible]	[illegible]
五	[illegible]	[illegible]	[illegible]
六	[illegible]	[illegible]	[illegible]
七	[illegible]	[illegible]	[illegible]
八	[illegible]	[illegible]	[illegible]
九	[illegible]	[illegible]	[illegible]
十	[illegible]	[illegible]	[illegible]

後場	當限	中限	先限
一	[illegible]	[illegible]	[illegible]
二	[illegible]	[illegible]	[illegible]
三	[illegible]	[illegible]	[illegible]
四	[illegible]	[illegible]	[illegible]
五	[illegible]	[illegible]	[illegible]
六	[illegible]	[illegible]	[illegible]
七	[illegible]	[illegible]	[illegible]

帳入値段、取組高（石）、出來高、累計：[illegible]
東京期米、大阪期米、大阪期米喰合、大阪市中相場、鮮内各取、市況（二十日）：[illegible]

期米雜觀

前日來歩調を一變し[illegible]相場は今日も何分かの[illegible]辿り相場の油合に[illegible]賣買味が[illegible]一方正米に於いても[illegible]物が多くなつて賣物は[illegible]は商狀が大に[illegible]る▲[illegible]思ふ者[illegible]と見て[illegible]第三次の買上げで發表して[illegible]筋はそれに[illegible]が一人もないと[illegible]上げで完全に下値に喰ひ止め[illegible]▲何にしても[illegible]用筋は買付を[illegible]

久しく不賣れに推移せし正米として内地方面から漸々買物を齎らして來る向きがあるから動もすると此邊の下げ止りを好機に相場は再び好轉するやも知れないと見られてゐる

再好轉氣構へ

定期その物も高値から約二圓方の落で買の因果玉け既に一掃されて居り又問題の正米にしても産け依然圓物港であるに各集散市場にける在米市浮動米と目すべき品は有力者の手に[illegible]されて米自體から何惡化すべき[illegible]は一つも認められないことになつて居るので此邊に相場も下げ止まるのが當然であるのみか相場が下げ止まると[illegible]はまた持米の[illegible]な時であり又將來に持米の[illegible]を控へて居るだけ此邊は季節的に見ても伸び[illegible]が當然である[illegible]も目先[illegible]みの姿となつて居り又國際聯盟の雲行きはまた危機を孕みどう解決するや分らないと云ふ情勢であるから弱氣も警戒せざるを得ないと同時に强氣も安心的買進みの出來ない年として此邊は當分保合を繰返した上何れにか分岐するものでないかと觀測する者もある

正米

京城（蕭騰）一等精白十六圓五十錢精白米[illegible]合格玄米一等十一圓五十錢四等[illegible]
大田　[illegible]
仁川（激騰）内地仁三等廿二圓九十錢四等廿一圓二十錢合格十八圓四十錢一等白米六十キロ八圓七十二錢朝鮮改良種六錢小種九錢九厘で何れも品薄に二十錢高である
大邱（好調）入津依然無く市中賣物目立ず地場手持筋何れも謹服にて小口筋期々賣りに地場筋よく消化され各地期米高を入れて氣配十錢方上進び買上げ結果待ちと逆止明け着荷越に底堅く[illegible]
木浦（伸兼）出廻り閑散あつたが[illegible]
釜山（強硬）[illegible]
鎭南浦（強宮）[illegible]
堂島前場情報　[illegible]
大阪市中在米　[illegible]

短期　東新、大新、安取、拓新
[illegible]

短期　現株
京城證券會社
明治町二　營業案内進呈
南　源兵衛
代表電本四七三〇

的田雙六（52）
長谷川伸 作　藤井清 畫

大波小波（二）

「雙六をブッ斬すとは、矢田屋敷で何度も聞いてゐます。太刀馬様では彼奴をブッ斬せますまい」
闘兵衛の肚中の間に、雙六を斬り倒せるものは自分の他にないといふ自信が閃いてゐた。
「で、な、闘兵衛」
と言葉を切つた太刀馬の眼が異様に光り放つた。それはほんの一瞬だつたが、恐ろしく[illegible]な光りだつた。
「わしは、雙六と決戰しようと思つてゐるのだ」
「ご自身でそれは不可ない」
「いかん」
「いかんかね」
闘兵衛が[illegible]いでゐての事だ。
「殿ぢゃ、それよりはおまかせなさるがいい。彼奴は、[illegible]の奴だ、拙者が第一に出て、闘から助へ斬めに斬りかつてお目にかける」
「さういふ事であらうと思ひついた故、江戸屋敷へ行く前に、わざとこの話を持出したのだ。それでは前田さが感じていかぬ」
「何故でござる」
「雙六め、拙者も一度、珠を攫らずに濟ませた、一昨夜も同様だ、とすると、その答へは、説明するまでもなく判然としてゐる」
「何と判然してゐるのでござる」
「雙六めは迷つてゐる」
「はあ、迷つてゐるとは、何にでござる」
「無難な話は、男と女の間の事に就いてから心付きもすまいが——雙六め今ごろは頻つてゐるに相違ない」
「何で——」
「珠と、敵同士の間になつたことをな」
「そんな奴でござるか」
「わしは左様だと判斷してゐる。十中九までは誤らぬだらう。そこで、彼めを呼び寄せ、珠を正座に据ゑ、その前でわしと雙六とが決戰する——」
「いかん」
「わしが斷つ、その寄だ」
「いかん、珠殿の心中を推しはかつてやらねばいかん」
「珠が苦しむといふのか」
「父を殺して目に哂へまい」
「いや、珠は、その事のことに勇將りだ」
「第一それには無謀だ」
「無謀とは。だれに無謀だ雙六かな珠にか」
「それは申すまでもない。珠殿にでござる。珠殿の目前で父である者が決戰するとは、如何にも[illegible]でござる」
「闘兵衛は、この時、どういふ肚を持つか、わからぬか」
「何でもいかん」
「困つた男だ」
「珠殿は孝心深い女性だ、その面で、父が生死を賭けて見せるとは」
「さうではないのだ闘兵衛、珠の前で決戰するのは、珠を苦しめるのではなく、雙六を苦しめる手段なのだ」
「いやさうでござらぬ、珠殿が承[illegible]」
闘兵衛の頭に、太刀馬の企てた策がどうしても入り得なかつた。
そのころ、江戸屋敷では、珠が悄々として樂まず、何事も碌に[illegible]らずにゐた。
「珠殿。二郎次です」
見二郎次の與ひに心身を疲れさせた酒名田家の末弟二郎次は、興色の惡い顔をしてゐた。
「おう二郎次殿でござりましたか、この度は、重ね／＼の不幸」
と、悔みをのべる珠にむかつて手を振つた二郎次は、目の縁をにッと赤めた。
「二郎兄も一郎兄も同じ奴の手に掛りました。弟として、僕り不甲斐ない姿を見せて恥ぢます。珠殿、見てゐてください、私は二人の兄の遺骸の一片を肌につけて、雙六の奴を探し當て、討取ります。私は先にあいつの家來庄平とかいふ奴を討取つてやります。報復の手段として私は先づ、あいつが可愛がつてゐるとかいふ家來から先に斷つてやります」

婦女界 二月号

別冊附録 家庭百科重宝辞典 第五巻

夫婦愛と貞操問題号 日本發賣

花嫁學校
- 憧める花嫁と母の夫婦愛問答
- 病氣知らずになる整體術
- 婦人の生活に必要な電氣の知識
- 鹽一本で出來る美爪術 山本かよみ
- 一九三三年の新化粧法 メイ牛山

今まで發表されなかつた毛髮美の極秘一切公開

小兒の肺炎に最もよい手當法 小山博士
注射で百日咳を治した實話 酒井博士
恐しい中耳炎の豫防と手當法 高木博士
民間療法で難病を治した實話
夫の留守を守る妻の手記（留守宅を守り、夫の愛を思ふ手記三篇）
入學試驗の受けさせ方の注意（勉強のさせ方受驗當日の心得等を詳細に）

大好評の家庭常識顧問 第五巻出來 無代贈呈!!

定價五十錢（送料二錢）

東京丸ビル・振替東京二九二七 婦女界社發行

美髮のコツを聴く座談會
出席者 伊藤波滿子、早見君子、花柳珠實、千葉益子、大場靜子、金高まき、メイ・ウシヤマ、篠澤愛子、遠藤千代子、關口文子

▲お話にならぬほどの惡い毛が、生れ變つたやうな美髮になつた話を初め、日本髮につきものゝかもじ禿を絶對に作らぬ根の取り方、美髮用油の良否の見分け方、髮の洗ひ方と洗髮料、美髮になる食物と藥品、かつらの話、禿かくしの話、この頃流行の色々なウエーヴ器の話、個性美を發揮する髮の結び方、美髮に關する一切の秘訣を公開しました。▲ビロードのやうな、艷々しい黑髮を望む方は勿論のこと、理髮をなさる方、美髮師の方はお店繁昌と、お客様のために、何を措いてもこの記事を御覽下さい。

平林たい子を守る・小堀甚二
最近平林たい子に關する忌はしい中傷が加へられた。夫君小堀氏は、無殘に傷けられた愛妻のために憤然立つて、この歪められたデマを餘す所なく反駁した。全文ことごとく過去を清算して靜かな生活に浸つてゐる、たい子女史をかばふ、切々たる愛情の籠つた聲明書です。

夫婦間の性愛座談會
出席者 作家 細田民樹 / 醫學博士 豐原清作 / 東京至誠病院長 吉岡彌生 / 評論家 山田わか / 勞働者診療所長 馬島僴 / 評論家 木村松代

家庭悲劇の最大原因は、性的無知にあると言はれてゐる。だが性問題は遠く神秘の彼方に追ひやられて、誰もが口にしなかつた。併し處女性とは? 性不滿とは? 產兒制限とは? 等々この人生の重大事は一流の權威者によつて、始めてこゝに明かにされた。これこそは處女への手引であると共に高く掲げられた夫婦愛の警戒信號だ!

遭難實話 燃える白木屋の屋上に立ちて
白木屋專務 山田忍三

▲デパート白木屋の火災は恐怖と驚愕と感激と疑問と教訓とを到る所へ投げました。紅蓮の炎を吐く大殿堂の屋上で、一度は死を決した山田專務が、執筆した血涙の手記▲罪を天下に謝し、殉職店員に詫び、愛店心に燃える全店員を指揮して、再開店までの眞情は、讀む人に多大の教訓と、感激を、與へずにはおかぬ、大體驗記録です。

- ★一つの奇蹟として 七階係 高島治三
- ★救命袋で救はれた私達 電話係主任 佐野千代
- ★樋傳ひに危く逃れた私 食堂部主任 吉田ひさ代

愛店心から、最後まで踏みとゞまつた千五百の店員の死線を越えて助かるまでの、鬼氣せまる遭難手記。

本社寫眞部撮影

撮影所秘話 戀の高津慶子物語
北野秀雄

「何が彼女をさうさせたか」の主人公すみ子の役は、全國のファンを泣かしめた。だがそれは彼女自身のあわれな身の上でもあつた。うすぐらい楽屋のすみの一踊子からデビュー!して早五年彼女は今ではすつかりスター擧を贏得した。そして次から次へと男の胸を廻つて行く、彼女の戀愛情史の世界は?

（時代の寵兒 高津慶子のおもかげ）

巴里と東京を結ぶ戀 遂に悲しき破局は來た 破婚の危機に立ちて
森三千代 / 川地三樹 / フエリシタ

批判 戀愛の破綻と愛の勝利 小柴錦侍
妻を導く力の不足 裕伊之助畫伯夫人 裕アデリア

（破婚に悩むフエリシタ夫人）

中野秀人フェリシタ 國際愛破局の眞相
自動車中に昏倒してゐた凄艶な美女! 事件は忽ち廣がつて、中野秀人夫妻の悲しい愛の結末が知れ渡つた。今秀人氏は凡ゆる苦悶の裡に靜かに、離婚の公判を待つてゐる。クレオパトラの如き美貌の夫人は、夫の服を身にまとつて、愛するヒデトを尋ねて深夜の街をさまよつてゐる。だが可愛いカルメンさへ生れた二人の間に、何故に今日の破局が來たか。こゝにその眞相がある。

京城日報
朝刊 本紙朝夕共二十頁

香料 化粧品製造用 飲料水用 香水原液 着色料 染料 東華洋行

正しい濕布に……波狀濕布劑

キソール

肺炎 流感

氣管支カタル、扁桃腺炎等特に胸部疾患に應用し解熱・消炎・鎭咳・祛痰の著効を奏す。泥狀巴布の如き副作用と不快なく用法至便にして長時効力を發揮し價格また最低廉なり

有名藥店にあり

包裝 大 200cc 1.20 小 100cc .50

松下商店 和光堂

入院隨意 酒井婦人病院 京城府永樂町二丁目 酒井一郎

子供の科學 二月號
面白くて爲になる書報と記事の子供科學雜誌

本號の主なる目次
- 初歩の科學原子の巻……萬原一基
- 寒地の旅行……小川太一郎
- 氷河時代の人間の生活……西村眞次
- 地震講座地震の原因……國富信一
- 二月の氣象冬の雲の話……國富信一
- 雪の波雪の丘……岩井淳一
- 凍つた物質の製造……黑田正夫
- 人間が蒸氣力を應用する迄……小山析郎
- 北東航路探險……レオニード・ムハーノフ
- 航空燈臺の話……小堀春樹
- お湯の中に浮んだ國……佐藤順彌
- 物の燃える烈しさと危險性……二神哲五郎
- 日本刀の科學
- 高層建築の火災……高橋正人
- ビルデイングの煖房と地球の煖房 小杉秀雄
- エリミネーター式ラヂオの作り方 古澤匡市郎
- 東京科學小說 太平洋制覇……仲木貞一

□本誌獨特 模型製作記事
少年科學者諸君の腕のふるいどころだ誰でも直ぐ出來るやうに易しく說いてある
- □電氣錠前の作り方……山北藤一郎
- □小型變壓器の設計……原口三郎
- □魔法箱の作り方……關猛
- □フオッカー3M模型の作り方……瀧澤信夫

大附錄 スキー寫眞コーチ
フイルム式の貴重なる寫眞にて、巧妙にスキー術をコーチしたものである。全部アートペーパー使用の別冊四六判三十二頁の小冊子とし、鮮明なる印刷を以て、凡ゆる方法のスキー術を公開し、詳細なる說明を加へたもので本書によればスグ一かどのスキーヤーになれる

■本號附錄共 定價金五十錢 送料三錢

東京・神田・錦町 誠文堂 振替東京八五六七

商業登記公告 京城地方法院利川出張所

商業登記公告 全州地方法院

商業登記公告 全州地方法院裡里出張所

商業登記公告 全州地方法院

商業登記公告 平壤地方法院

桃谷化粧品研究所創製 專賣特許

- 明色美顏固煉白粉 白・肌・定價四十五錢
- 明色美顏（煉）白粉 白・肌・定價三十錢
- 明色美顏水（水白粉） 白・肌・濃肌 定價三十錢

▲あまり美しく附くのでどなたも驚く!

遂に新しい化粧の時代が來ました☆評判は今此白粉に集中!

明色美顏白粉

鴻恩溢るゝばかり

廿日午前十一時五十分より總督府第一會議室に於いて 聖旨及令旨捧讀式擧行

既報の如く廿日本府では御差遣の川岸侍從武官による聖旨傳達式終了後、午前十一時五十分より池田警務局長以下局內判任官、嘱託以上を第一會議室に參集せしめ、宇垣總督は恭々しく聖旨及び令旨を捧讀し且つ別項の如き感激深い訓示を與ふる處があり、右の捧讀式を終り、總督は直に宮內大臣及び皇后宮大夫宛に御答禮（別項）を謹上方を打電した

宮內大臣宛 朝鮮總督御答禮文

（一月二十日正午發電さる）

天皇陛下ニオカセラレテハ畏クモ朝鮮統治ニ大御心ヲ留メサセラレ、殊ニ國境警備職員ノ勞苦ヲ念ハセ給ヒ、今回侍從武官ヲ御差遣、優渥ナル　聖旨ヲ賜ヘリ且特別ノ思召ヲ以テ御下賜品拜受ノ恩典ニ浴ス、臣等恐懼感激ニ堪ヘス自今一層國境警備職員ヲ督勵シ、益努力其ノ任務ニ盡サシメ、以テ　叡慮ヲ安ンジ奉ランコトヲ期ス　右執奏乞フ

皇后宮大夫宛 朝鮮總督御答禮文

（一月二十日正午發電さる）

皇后陛下ニオカセラレテハ畏クモ朝鮮統治ニ御心ヲ留メサセラレ、殊ニ國境警備職員ノ勞苦ヲ念ハセ給ヒ、今回侍從武官ヲ御差遣優渥ナル令旨ヲ賜ハリ、且特別ノ思召ヲ以テ御下賜品拜受ノ恩典ニ浴ス、臣等恐懼感激ニ堪ヘス、自今一層國境警備職員ヲ督勵シ、益努力其ノ任務ニ盡サシメ、以テ令旨ニ副ヒ奉ランコトヲ期ス　右言上乞フ

ますく奮鬪して叡慮を安め奉らん

聖旨及令旨捧讀式に於ける 宇垣總督の訓示

伏シテ惟ルニ　天皇、皇后兩陛下ニ於カセラレマシテハ畏クモ朝鮮ノ安寧ト國內ニ於ケル民衆ノ康福トニ常々大御心ヲ留メサセラレ、殊ニ國境警備ノ勤務ニ服スル者ノ勞苦ヲ念ハセタマヒ、今回侍從武官ヲ御差遣、優渥ナル　聖旨及令旨ヲ賜ハリ、且特別ノ思召ヲ以テ御下賜品拜受ノ恩典ニ浴シマシタコトハ、洵ニ恐懼感激ニ堪ヘザル次第デアリマス、依リ季節ハ正ニ極寒嚴冬ノ際而カモ時ニ匪賊ノ出沒スル地域ニマデ亘リテ親シク國境警備ノ狀況ヲ視察セラルルノデアリマス、國境警備ノ任ニアルモノハ勿論ノコトデアルガ其ノ他ト雖、苟シクモ警務ノ局ニ當ツテ居ルモノハ、益々奮勵、其ノ任務ヲ完ウシ、以テ叡慮ヲ安ンジ奉ランコトヲ期セラレタイノデアリマス

利息制限法改正案五省會議 廿一日開催

【東京電話】司法省では休會明け議會提出に決定してゐる利息制限法改正法律案に關し大藏、農林、商工、內務四省と二十一日司法省に於て打合會を開くことになつた

今日から議會本會議

二荒伯と濱田氏により質問戰の火蓋を切る

首相、外相、藏相の施政演說

【東京電話】第六十四議會は愈々二十一日をもつて再開されるので政民兩黨は二十日夫々總會を開き、鬪爭陣容を整へ戰鬪員を決定して萬遺憾なきを期し、朝野黨たる國民同盟また十九日大會を開き議會に入るの一切の準備を整へた、斯くて二十一日は貴族院は午前十時開會、劈頭齋藤首相の施政演說、內田外相の外交演說ありて二荒芳德伯により、質問の火蓋が切られる、一方衆議院は午後一時開會し、首相、內田外相が貴族院で爲した同樣演說を爲し引續き高橋藏相が登壇し非常時に處する財政演說を試み、先づ濱田國松氏が一般施政問題で一矢を放ち茲に華々しき言論戰が展開される、政友會は少壯組に純理論から相當强硬論あるも、結局首腦部は政府を支持して進むべく、民政黨また一應强硬論は述べるも依然與黨として終始し、國民同盟及少數の無所屬のみ反政府黨として論陣を張るべく國民の注視の中に非常時議會は開會される

政友質問陣決る 豫算總會で總攻め

【東京電話】政友會は休會明け議會に於ける重要たる立場と、將來の諸大臣の施政演說に對する質問陣、議會に對する黨議決定等より慎重なる態度を採り、議會を前に控へた結果、第一日たる二十一日には濱田國松氏を質問の第一陣に起て、國務一般に關する總括的質問を爲さしめ、以下左の如く質問者を起てることになつた

大口喜六　[illegible]山均　內田信也　[illegible]　田子一民　（四日）東武

思想問題、首相失言問題　宮澤裕
本會議は以上の程度に止め詳細の質問は豫算總會に讓り、先づ砂田重政氏を第一陣として財政經濟、農村問題の質問を爲さしめ次いで岩宮眞夫、長島隆二、津雲國利、太田正孝、中島知久平、原口初太郎、八角三郎、宮脇長吉氏等其の他二十余名の鬪士をして財政の根本計劃を初め爲替管理、時局匡救、負債整理、米穀統制、鐵道、思想、外交其他の問題に關し批判を加ふる方針である

社會大衆黨

【東京電話】社會大衆黨では議會を前にファッショ粉碎をスローガンとし、併せて非常時對策の具體案を練り安部磯雄、杉山元治郎、龜井貫一郎の三氏をもつて院內幹事を敢行する事となつた

獨裁寡頭政治論は一顧の價値なし

時局匡救は四大政策の遂行で 若槻民政黨總裁演說

【東京電話】二十日の民政黨大會における若槻總裁の演說要旨左の如し

今やわが國は內外ともにすこぶる重大時局に直面し、政黨も政治家も、國民も擧げて眞に擧國の大難を觸まなければならぬ時機に際會してゐる、滿洲問題はわが國の承認によつてすでに一段落を見たが、聯盟における關係は現に重大な場面に際會してゐる、聯盟關係の國々がなほ未だ日本の態度を理解し、日本の信念を諒とするに至らざるの憾ひあるは、私共のすこぶる遺憾にたへないところである

次に非常時 局を打開するためにはわが黨が主張した匡救策を引續き實行し、充分なる成果を收めることに努めなければならぬ、思ふに時局匡救は金融の疏通、負債整理、生產販賣の統制、土木事業の普遍的實行の四政策遂行によつてはじめて達成し得べきものである

來年度豫算 案を見るに巨額な赤字公債を發行して膨大な歲出を支辨し、公債消化のためにまで公債を發行するが如きは、財政計畫上非常に疑問であり大いに憂慮しなければならぬ所である

今日の危險 思想を排擊し過つた思想を清算して人心を安定せしめることは實に目今の急務である、なほすこぶる小範圍であるがわが國の立憲政治を否認せんとするものゝあるのは、最も遺憾に堪へないところである、いはゆる獨裁寡頭政治の主張の如きは理論的に論じても、歷史的に考へても將又實際に徵しても全く一顧の價値のないも

龐大豫算の繼續は國家財政の破綻

政府の對策を飽まで糺明せよ 鈴木政友總裁の演說

【東京電話】二十日の政友會大會における鈴木總裁の演說要旨左の如し

世界の現狀を大觀するにいづれも經濟困難時代に遭遇し、國力の更生をはかるに汲々たるものがある。この趨勢によく對應して產業發展の基礎が整備せられ國民の經濟力が充實せらるゝことが國家隆昌の原因であり、しかるに今日のごとき膨大なる

赤字豫算を 編成しこれを繼續するとき健全なる財政をこのまゝ長く維持すれば、國家財政の破綻となる故に國民の安心すべき十分なる將來の財政計畫が立つておらねばならぬことは無論である、さらに現下の問題として爲替對策は如何、國民負債の整理と米穀政策とは如何、凡てこれらの問題は今議會における論議の對照となるものである、諸君はよろしく議會に臨んで正々堂々の態度をとりあくまで政府の所信と對策とを糺明するの必要がある

滿洲問題に ついては滿洲國の獨立はわが國の承認といふ儼然たる事相と共に、何ものの力をもつても覆へすことの出來ない現實である、要するに聯盟諸國が聯盟意識を權威とするごとく、滿洲問題は東洋意識をもつて權威とするのが當然であり、確實であり、正當である今日は

世上の綱紀 頹廢し人心弛緩しまことに寒心すべき國情である、私は今日の思想國難を見、社會の狀態を察しこれを救濟するの責任は我黨にありと感じます、まづ一致結束しわが黨年來の積極的建策に依り、一路邁進以て我黨の傳統的信條を振起したく思ふのである

のである、一日も速くわが立憲政治を益々光輝あらしめんことを期してやまない次第である

民政役員決定

【東京電話】民政黨新役員は左の如く決定した

總務 片岡直溫　同 俵孫一　同 原夫次郎　同 頼母木桂吉　同 小山松壽　同 川崎卓吉　同 鈴木富士彌　同 八木逸郎　同 櫻井兵五郎　同 松田源治　同 川崎克　幹事長 作田高太郎　政務調査會長 清水德太郎　副會長 田中武雄　同 林平馬　總務部長 山桝儀重　副部長 山田助作　遊說部長 松本忠雄　副部長 中亥歲男　情報部長 小山邦太郎　副部長 內ヶ崎作三郎　青年部長 松田竹千代　副部長 田中貢

廿日の十九國委員會

日本よりの書翰未着の際は 實質的には進捗なし

【ゼネヴァ十九日發電】二十日の十九國委員會は大體午後四時開會の豫定で、日本側がイーマンス委員長宛提出することになつてゐる書翰を、委員長が委員會に報告するものと信ぜられる、もつとも日本の回訓がそれまでに到着しないものとすれば、實質的には何ら進捗しないことは勿論である

問題の理由書を總會で朗讀、承認か

右の愛蘭代表提議に付き 十九國委員は默認の形

【ゼネヴァ十九日發電】十八日の十九國委員會で、日本の諾否を求むることゝなつた十二月二十五日の決議案中に滿洲國否認やリツトン報告の原則を解決案の基礎とすべき點等を表明せる理由書を含むや否やは判明しなかつたが、事實は十八日の委員會は理由書を議長宣言とすべしとの日本の要求を拒否しイーマンス議長は理由書は十九國委員の支持せるものとして、總會で朗讀すべきを主張し委員會は

理由書が總會で朗讀さ外、これに留保を附するものなき時は全會一致これを承認したこととなる

とのアイルランド代表の提議を暗默に承認せることが判明した

背後策動の支那倶樂部 聯盟事務局內に

【ゼネヴァ十九日發電】聯盟事務局內に通稱『チャイニーズ・クラブ』なるもの存在してゐるが、首領取りけ交通部長アース（フランス）、保健部長ライヒスマン（ポーランド）コメール（フランス）（聯盟を去つた）の三名で、ライヒスマン氏の部屋はこれ等の連中の會合場所と云はれてゐるが、聯盟の策動は却々侮り難きものがあり背後から各方面をつゝいてゐると云はれる

聯盟に何等悲觀せず

議會を前に外相語る

【東京電話】內田外相は議會休會明けを前にし、特に外交問題に關し二十日午後左の如く語つた

一、現在および將來のわが外交政策の基調は、極東におけるわが國の特殊性を列國の前に闡明しその認識を深めることである、極東の平和維持の責任は全然わが國が負擔すべきもので、わが國はその力を有するものなることを確信する

一、從つて聯盟の形勢に對しても何ら悲觀してゐない

一、日ソ不可侵條約締結に關してはこれを拒絕したが、目下日ソ國間には特に紛爭發生の可能性が多いから、かかる際特に折衝するため、三國間に或種の委員會を設くることは適當とおもふ、右はソ國側も首肯してゐるようだから近く出來ることになろう

明糖脫稅問題

既往を追究せず 廿日閣議で決定發表

【東京電話】政府は明糖事件に關し昨年以來司法省を中心として此の問題の對策を研究中のところ、ようやく意見を決議として閣議決定したので二十日の閣議に報告し、直ちに政府よりこれを發表した、結論左の如し

既往に遡つてこれを追究するの必要なきも、將來に對しては如何なる徵稅方法によるか、また歩合によるかの何れにするかを決定するため適當なる標準を定めるかの外なきものなりとす

半島を「緬羊王國」へ！

飼育好適地たる北鮮に國策的大量生產を計畫し獎勵す

總督自から研究に着手

宇垣總督は國策的大局より南鮮地方を中心とする棉作獎勵に、北鮮地方を中心とする緬羊の飼育獎勵に、農務課當局を督勵し、大增產計畫を進めてゐるが、更に我國に於て生產の殆ど皆無にして、需要の年々激增して行く羊毛を、朝鮮で大量生產を企つべく、總督自ら緬羊の研究に着手した

即ち南に棉花、北に緬羊と、南北兩鮮は夫々これ等國策產業の將來性を約束する氣候風土其他の條件が、確かに好產の地といふべき要素を持つてゐる

總督の着眼は即ち既に棉花の增植に向けられ、續いて本年は緬羊增殖に其根本策を樹立すべく最近農務課招待の席でも感想の一端を洩らし、農務課當局も任の一端として、過去十六ヶ年に亘つて緬羊獎勵に努めたが、僅かに北鮮道を主として一萬頭を有するに過ぎぬ、これを北鮮地方に於る緬羊に比較すれば其適應性から見ても羊毛の品質から見ても遙に內地產を凌駕するものあり、東拓でも之に着眼して近く二千頭を基礎的に北鮮地方で飼育する筈であるが、宇垣總督の大々的獎勵方針も近く具體化するものと見られ、棉花と相俟ち『緬羊朝鮮』の發輝を現出する日の遠からざるをおもはせられる

五項目を世界貿易回復の條件に

世界經濟會議專門家準備委員會で議案發表

【ゼネヴァ十九日發電】本年六月開かるゝ豫定の世界經濟會議專門家準備委員會の報告書、及び議案は十九日發表されたが右の要旨は

一、國際貿易の自由化の五項を以て世界貿易の回復の必須條件とするものである

一、戰債問題の解決

一、實施し得べき國際的金本位制の回復

一、世界物價の標準引上げ

一、爲替管理の撤廢

戰債問題は取扱はれてゐるが、專門家委員は戰債問題の解決は世界經濟及び財政的立直しに必要不可缺なるものなりと述べてゐる

朝鮮神宮參拜

京城師範負責者に於て軍部官民有志

太田少將廿日京城を通過す 在滿下士官勤務視察を終へ

去る五日來滿洲における派遣部隊中熊本教導學校出身下士官の勤務狀況調査に同方面の狀勢視察中であつた陸軍少將太田豐三校長は奉天、海拉爾、チチハル、ハルビン、新京、興安嶺方面を巡視し、何れも元氣よく豫期以上に好成績の勤務振りに今後の教育方針に就ての好き參考を得、廿日午前十時京城驛通過歸任した

陸相居殘り首相と協議

【東京電話】荒木陸相は二十日閣議散會後居殘り齋藤首相と協議を遂げた

滿鐵增資懇談 拓、藏兩相が首相を訪問

【東京電話】高橋藏相、永井拓相は二十日午前九時四十分、永田町の首相官邸に齋藤首相を訪問して滿鐵增資問題について種々懇談するところがあつた

丹那トンネル明春三月開通 鐵道省發表

【東京電話】世界的難工事と言はるゝ丹那隧道は二十日鐵道省建設局の發表によれば、熱海口側工事開通豫定日は明年三月と決定した

佐野光信少將廿三日朝入城

所澤陸軍飛行學校教育部長佐野光信少將は二十日午後七時京城通過、平壤に赴き、目下大同江に於て飛行中の同校生徒の成績を見る爲で、來る二十三日朝京城着下車し軍司令部側と打合せの上同夜退城歸任の筈

尙目下大城飛行演習に參加中の佐藤少佐一行八名は、漢江の氷結不充分で氷上着陸不可能のため大同江にて演習を行ふ事となり同列車にて北行した

辭令 【東京電話】

任郡守（七等）　郡屬　尹　韓

任教諭（七等）（公立高等普通學校教諭）　三木政衛

任教諭（七等）（公立普通學校教諭）　大山郁一

依願免本官　郡守　王顒東

會

日本大學校友會朝鮮支部新年宴會は來る廿四日午後六時から喜久家に於て行ふことゝなつたが希望者は會費三圓を添へ大和町二ノ八同校友會支部へ

人

◇戶澤民十郎氏（代議士）十九日入城天眞樓へ

◇時岡昇平氏（朝新庶務課長）二十日朝入城朝鮮ホテルへ

◇兵頭水產課長　黃海道に出張、十九日歸任

◇富田榮氏（大阪府外事課長）入城中廿日夜退城

南山蛙

◇……隱れた探訪家の城大中村拓さん、販攻の隱化探訪より一昔今東西の地圖蒐集家として歐米斯界にその盛名を馳せ數年の巴里留學中現在のコスト夫人と國際戀を結んだ程で今度在外研究員としての渡歐は第二の故郷へ歸るやうなものだが、子供のない淋しさの徒然に夫人が宗一君の適當な定住宅で犬と山手を要求してゐるが、さか作れてもおけずこの斷思

農林種苗便覽　無代進呈　日本種苗合資會社　東京淀橋區柏木

これが龜の子束子です！　他品の三倍もつ　龜の子束子　お求めの節は　この商標を御指定下さい　1 毛抜けせず　2 形くずれず　3 器を損せず　西尾商店

特許と商標　出願、審判、鑑定　鈴江特許法律事務所（特許法案本地局）　東京市小石川區江戶川町一　電話小石川二三四六八、七九〇六

世界に誇る外用萬病藥　コロゴール液　外傷、火傷、皮膚病　其他疥瘡、トラホーム、咽喉カタル、婦人生殖器カタル、淋病諸症、及化膿性諸病に特效あり。極めて重寶な家庭常備藥　此の新聞名記入御申込みの方に試用瓶進呈す　定價　阿久津化學局

債券相場　債券公債　擔保簡易貸付　株式日本勸業證券　京城支店（本店。東京。日本勸業銀行構內）

東京自動車學校

生徒募集　東京女子醫學專門學校　校長吉岡彌生

東京寫眞學校　全國で一校　東京品川驛前

岡山縣高梁高等技藝女學校　募集

岡山縣高梁女子正教員養成講習會

募集　岡山縣高梁商業學校

社説
學校教育偏重の弊
家庭教育の充實を望む

學校教育と家庭教育が、密接な連繫を保つてこそ教育の効果が現れるものであるとは何人も認めるところであつて、現在の教育方針もまた大體に於てこの精神によつて進んでゐるのである。殊に初等中等程度の教育に於てはいづれも學校と家庭の相互扶助的教育を望んでもおり、又實行もしてゐるのであるが、初等學校よりも中等學校、中等學校よりも高等、專門學校、或は大學と學年が進むにつれて次第にその連絡が稀薄になり或は困難になつて來ることは否まれない。それは被教育者が成長するに從つて、それ自體が次第に獨自獨立の思想や行動を有するやうになり、いはゆる手を引かなくとも一人歩きが出來るやうになるからであつて、當然な成行と見ねばならないのである。

◇

しかし、この學校と家庭の連絡は、今のところ、さほど [illegible]

[illegible]

◇

[illegible]

聖旨令旨を奉じ
國境守備隊と警官を十二分に慰問したい
——川岸侍從武官語る——

[illegible]

鴻恩の萬一に酬い奉らむ
聖旨令旨を奉戴して
川島軍司令官謹話

[illegible]

古來歷代 [illegible]

斯の際に [illegible]

今や帝國 内外の情勢は [illegible]

滿洲の社會と文化の將來（中）
朝鮮民族が原住民族といへる
上田恭輔

[illegible]

無關心で [illegible]

肅愼民族 [illegible]

露西亞人 [illegible]

東藩紀要 [illegible]

武勇の兵 [illegible]

南遷相新年試筆

佳氣浮仙掌　熏風繞帝梓

癸酉元旦書　京城日報　青園

高山東拓總裁書

旭日照東海　新興見善隣

朝海　高山長幸

兒童に對する
科學映畫と講演
倭城臺の恩賜科學館で
愈よ廿一日から始まる

倭城臺にある恩賜科學館の兒童に對する科學映畫と講演はいよいよ廿一日の土曜日から本年も始められることになつた。同館は現代科學施設の狀況を最もわかり易く一堂の内に示すと共に、科學と民衆生活との接近を圖つてをり、殊に兒童に對する映畫講演は適切な動的施設として小學校兒童に最も喜ばれてゐるものである

信託
資金運用に 思案の態

[illegible]

◇株◇米◇

大株短期引跡 [illegible]

東京短期引 [illegible]

各地期米後場止 [illegible]

安い面白い爲になる　二月號の大壯觀
十錢雜誌 健康倶樂部

最新療法の紹介特輯
結核患者の治療　醫學博士 額田豐
ホルモン療法とは何か　醫學博士 後藤直
病人の食餌療法に就て　醫學博士 篠田義市
放射線療法に就て　醫學士 木下武夫
沃度療法の生化學　醫學博士 熊谷直三郎

日本人の食量の標準は　醫學博士 宮田米次
癌に罹らない爲の注意　醫學博士 長與又郎
不眠症は斯うして治せ　醫學博士 青木義作
受驗準備と衞生　醫學博士 岡田道一
流感と其の治療劑　醫學博士 岡西順二郎
健康第一主義　醫學博士 永井潛
健康哀話……松井翠聲
通俗臨床辭典　本誌編輯部
病氣全快の實例發表

出産費用案内　總費用十六圓で安心して分娩が出來る　三浦かつみ

冬眠期とスポーツマン
冬期體育運動の注意　醫學博士 吉田章信
◇私達の冬期練習　相良八重、石津光恵
◇私の冬眠期を私はかうして　松澤初穗
◇健康一家言　早大 酒井義雄　明大 横山隆志

或日のカードの階級生活…清水の不頑◆音樂家者アルコール吟話…Y
ZY◆美味しい鯨の料理法……北原美佐子

シグナルは赤く點いたが　大木惇夫
小說 細君變現化　寺尾幸夫
讀物 社交舞踏の方　井上猛夫
結婚もあぶない　戸田貞三
台所の經濟學　三宅晴暉

グラビヤ色刷漫畫滿載！

定價十錢送料一錢　半年分五十五錢　一年分一圓十錢
東京神田今川小路　振替東京一六七一九　電話九段(33)一七七六　健康倶樂部社

D-1

母乳不足の赤ちやんにはドライミルクを!!!

お奬めする大きな理由——

一、嚴選された原料……新鮮な牧草にヴイタミン豐富な純良牛乳
一、完備した工場……清淨な空氣と水に惠れた高燥な土地と快適な設備
一、最新式の製法……卓絶せる眞空粉乳製造機による皮膜式製法

斯うして生れるドライミルクは各專門大家の絶大なる御推奬を得、且つ國産優良品たる御指定を受けた母乳に最も近い標準粉乳であるからです

森永ドライミルク

明るい **ナショナルランプ** 松下電器

取扱商品
麻織布荷造麻絲
麻漁網絲疊用絲
新麻袋綿撚絲
(ヘシアンクロス日の出カタン絲)
麻縫絲各種ミシン絲
(特種品製作御希望に應ズ各産地ヨリ直送致候)
朝鮮專屬販賣部 愛國商行
京城府黄金町二丁目　電話本局三九九〇番　振替京城五五四五番

カメラの御用命は專門店の島田へ
寫眞器は後年に感興を殘して貴重な記錄を作る
(目錄進呈)
拾貳月三十一日迄景品付大賣出し
京城府明治町貳
島田誠昌堂
電話本局一九一九　振替口座三〇八

ロシヤ飴
安東縣市場通　大山堂

手形小切手 金額タイプライター
小切手、手形等の同一金額を正副二個所へ同時に記入出來、誤記、僞造改竄を防止す
(詳細說明書呈)

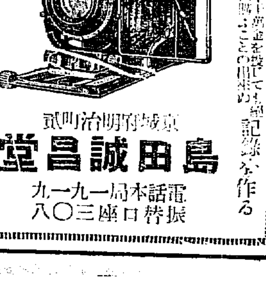
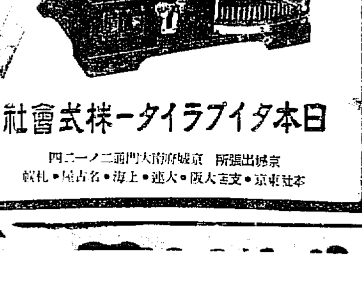

日本タイプライター株式會社
京城出張所　京城府南大門通二ノ一二四
本社東京・支店大阪・大連・上海・名古屋・札幌

南部版

恩賜救急箱 差當り百個を配備 慶南道の手配成る

【釜山】畏きあたりの思召しにより本府で調製中であつた恩賜救急箱の救急箱は十八日慶南道當局へ百個送達してきたので取り敢ず本月中に各郡へ配布する豫定であるが本年中に一ヶ面二個の救急箱を配備して醫療機關に浴せぬ山村僻地にまで皇恩に浴せしめ聖旨を徹底させる計畫である、該救急箱は解熱、腹痛、火傷、消毒等十二種類の藥品百四十八人分を準備したもので道內十九郡二百五十面に配備されたら素晴らしい効果を現すものとして期待されてゐる
分)止瀉劑(四十人分)驅虫劑(二十人分)頭痛劑(二十人分)火傷劑(二十人分)沃度丁幾(二十人分)沃度ホルム ガーゼ(十人分)解熱散(百八人分)健胃散(百八人分)

全北でも百個配付

【全州】既報の如く全羅北道の恩賜救療に當る救急箱はその實を擧げてゐるが本道に配布さるべき救急箱の中その一部百個は十九日到着したので本道では先づ醫療機關のない地方から配付することにした

慶北の自作農 今年は三百三十戸 各郡の割當も大體きまり 創定準備を急ぐ

【大邱】四月一日から新生のスタートを切ることになつてゐる慶北の自作農は一戸當り六百九十圓へ四百五十圓(五反歩)の案で二百戸を創定すべく諸般の準備を進めてゐたが幸ひ土地が豫定よりも安價で買へたため三十戸增やして二百三十戸を創定することとなり二十三日中に正式に發表することとなつてゐるが大抵左の如く創定されるものとみられてゐる

慶州郡 二十九戸　金泉郡 二十五戸　醴泉郡 二十五戸
慶山郡 二十五戸　永川郡 二十三戸　大邱府 無し

他の各郡は二十戸乃至十八戸內外とみられてゐる

築港完成で 貿易地帶の惱み 現在地帶の開放を 貿易業者側で要望

【群山】商工會議所では來る二月築港一期工事の竣成と同時に現在使用中の沿岸貿易地帶が稅關構內に取入れられ柵を設けて使用を禁じられる事となるので之が對策について過日沿岸貿易業者、米穀商組合群山支部、群山驛長、勞働組合代表其他關係方面と折衝を重ねる一方府當局に對しても適當な箇所に設定方を要請中であるが現在群山の沿岸貿易額は年一千萬圓以上に達し米穀の取扱高も百萬石に及ぶ狀態でこれが施設は商圈の擴張、貿易の振興上重大な關係があるので現在使用してゐる場所を今後も使用出來る樣仁川稅關長に懇願する外適當な方法はない樣である
あり既に次期新設工事に着手することとなつてゐるが候補地は邑內の西南方にある沼地を埋立て約四千七百五十二坪の地を充て工事費は一萬八千圓であるが關係の低利資金を邑が起債して使用料の徵收で三年間据置十五年間の年賦で償還することになつてゐる

榮州郡に二人强盜 目腐れ金を奪つて逃走

【大邱】郡正月もあと二週間に押し迫つた十八日午後十一時頃榮州郡安定面生現洞金[illegible]方に二人組の强盜押し入り、一人は就寢中の二男[illegible](一七)を叩き起し『命が惜くば有金これへ出せ』と脅迫して、現金一圓五十五錢を强奪逃走した所轄榮州署で嚴探中

密柑箱に 嬰兒死體 厭殺嫌疑で 羅州署活動

【光州】全南羅州郡金川面[illegible]里の山麓に密柑箱に嬰兒の死體が詰めてあるのを發見した里民は直に金川駐在所へ急報した羅州署から係員が現場へ急行死體を檢視すると生後間もない嬰兒で厭殺の嫌疑

債券を騙取

【光州】宿泊十八日光州市內光山町の某內地人を訪れ富籤債券中所持不明の物約八萬圓あるので買取方を告げた紳士に同樣の債券十枚を渡したが今もつて何の音沙汰もないので十九日その旨光州署へ屆出でた同署では昨年十一月全北鳥致郡で行つた詐欺犯人と同じ手口なので同一犯人とにらみ道內各署へ手配し目下犯人捜査中

は總動員で非常線を張り犯人捜査に努めてゐるが大邱署も協力活動中犯人は黑のつるまき、パッチを纏つてゐたと

豹が仔牛を 咬み殺す

【大邱】十七日午後一時頃慶北[illegible]郡角北面南山洞農[illegible]が本人所有の牡牛二頭を牽いて裏山の松林中に繋いで置き松葉採集に出かけてゐたところ異樣な牛の啼き聲に驚き行つて見ると意外猛犬の豹が仔牛の頭部に咬み付いてゐるので附近洞民の應援で追ひ散したが頭部に二ヶ所の咬傷をうけた仔牛は翌十八日斃死した所轄角北駐在所では直に二人の狩獵者に依賴して被害地を中心に附近山林で狩獵をしたが發見せず部落民は恐怖してゐる

一萬圓の大口 二つも飛び出す 慶南の癩豫防基金 十萬二千圓を突破

【釜山】慶南の癩豫防協會基金の寄附金募集はその後官民一致の努力で異常な同情のもとに躍進的の成績をあげ殊に釜山財界の巨頭香椎源太郎氏も癩豫防協會の設立に贊成して今回よく各一萬圓宛を寄附し晉州清水德太郎、金[illegible]、[illegible]各氏と釜山水產會社各一千圓、釜山山本利吉氏も一千二百圓を寄附するなど十九日現在で十萬二千圓に達した

養蠶の黃金時代 新蠶種奬勵 一萬枚を用意して 忠南道の增産計畫

【大田】忠南道では從來蠶種は日一、支四號の一代交雜種を飼育してゐたが本年は本府試驗場で飼育中の支十四號、歐十七號の一代交雜種を普及實施する事に決定し之が蠶種は一萬枚を增加、飼育は容易なのと繭質、絲質が極めて優良で製絲工程上著しい能率を增加するので一般養蠶家に配給するため道蠶種製造組合では本春掃立用として約二萬枚を製作中である

春蠶增産 三千枚增加 慶南の督勵

【釜山】蠶絲の改良に伴ひ增加を豫想されてゐる慶南本年度の春蠶掃立は三萬二千五百四十一枚で前年に比較して約三千枚の增加である、殊に本年は糸價に於て約二倍以上の高値を示してゐるので道では養蠶指導をはかるとともに收繭を良好ならしめるため目下蠶種の共同催青を準備中である

不慮の厄で 小頭の殉職 組葬で弔つた上で 扶助の同情を募る

【淸州】既報の如く十四日夜淸州本町一丁目の火事に消防組小頭として出動し負傷淸州醫院に入院加療中であつた消防組小頭[illegible]氏は十七日城大の小野博士を迎へ右大腿部より切斷大手術を施したが五日目の十九日午後容態急變して殉職した消防組では協議の上組葬とすることに決定した、なほ同氏の遺族は妻女と五才の幼い長男があり自轉車商で家計豐かでなく忽ち生活に困る悲慘な境遇にあるので有志は協議して殉職者の遺族扶助を汎く世間の同情にうつたへるべく協議中である

ふところ微笑む

これは珍しい郵便所へ勞働者殺到の光景…何も驚くことはない、かつて去年の暮れまで飛行場整備工事で潤ふた勞働者が天引で永年郵便所に預けた貯金を火の車廻る苦境に迫つたので拂ひ出してホントに貯金の有難味を味はせるべく十八日一齊に押出したので大邱郵便所の窓口に押し寄せた千七百の勞働者が郵便所の窓口に行列して胸躍らせてゐるところ

鎭海要港観兵式 麾下の全員參加し 二十五日櫻馬場で

【鎭海】鎭海要港部では來る二十五日櫻の馬場で鎭海要港部、鎭海防備隊、第二十八驅逐隊八百有餘名の觀兵式を擧行することになつた當日は要港部司令官寺岡少將の閱兵で擧行する

大邱聯隊の 武道試合

【大邱】八十聯隊では十八日午前九時半から聯隊道場で恒例の武道納會をひらき下士以上幹部將校の壯烈な試合を行つた戰績は左の通り
▲下士官、准士官優勝者、機關銃隊佐藤特務曹長▲中、少尉優勝者[illegible]

傷兵に激勵電報

【松汀里】鐵道分會員[illegible]氏の舍弟[illegible]氏は第[illegible]大隊に屬し負傷したので分會では十五日見舞旁々激勵電報を發送した

鑛山と發明の大會 工業協會、商工聯合會の設立 ―大邱商議で協議―

【大邱】大邱商工會議所では既報の如く十九日午後一時半から商工部會を開き吉田、副田正副會頭、[illegible]外五名出席して八年度の事業計畫につき協議したが慶北商工聯合會の設立は本年春期に開催する鑛業家大會の席上出席者と協議の上、設立式をあげることに決定し午後三時半散會したが當日協議した議案は左の如くである
工業協會仲立▲鑛山家大會開催及鑛山協會設立▲發明家大會の開催▲會員外の府內商工業者の基本調査▲大邱商圈擴張策▲販賣組合の關係者の集合を求めて生產物の販賣策研究▲慶北主要物產の根本的調査とこれが出版物發行

今年も佛國から 二十四萬足注文 莞草スリッパ大受 慶北の農家大潤ひ

【大邱】慶北の莞草スリッパが內地方面は勿論米國や佛蘭西等へ世界的に進出したことは既報の如くであるが今年に入つて既に佛蘭西から年內に二十四萬足の注文が道產業課に到達したが價格も二十錢乃至二十四錢の好値であるので道產業課では年內にこれが期間に合はすべく計畫を進めてゐるがこれは全部農家の副業となるので農家の經濟を潤すことが出來るのみならずその前途も大いに期待されてゐる

全南自慢の 榮山浦大橋

【榮山浦】窮民救濟事業として施工された榮山浦から靈巖、康津、長興、海南方面へ通じる二等道路の榮山浦大橋は工費十四萬六千圓を投じ光州丸岡組の手で六年六月起工し以來直接監督の任に當る榮山浦土木管區城戶主任技手等の指導によつて昨廿日竣工し本月二日修祓式を擧行したが多年の懸案で地方民の熱望してゐた榮山浦橋が竣工したことは榮山浦の面目が一新したのみならず交通運輸上又榮山浦を中心とした幾多の都邑及び產業の開發に寄與する處大なるものがあらう、因に總工費は十四萬六千二十圓十九錢である(寫眞は榮山浦大橋の正面と側面の姿)

勞働者の密航船 馬山の出航間際に 二十餘名を取押ふ

【馬山】既報—內地密航者を一網打盡的に逮捕した馬山署では續いて係員を總動員し取調べ中晉州、泗川各郡內で內地渡航を希望する者を募集し金は釜山に根據を置いて渡航の交渉を引受け双方の密航の手配をすまし十四日機帆船で二十一名を引率して北馬山港に下る所を取押へられたもので首魁者は一名につき八十圓乃至五十圓の謝金を取り密航を企てた勞働者は嚴重說諭の上釋放された

釜山稅關支署長會議

【釜山】釜山稅關では十九日から二日間管內支署長所長會議を開き左記事項につき審議を遂げたが指示事項は左の通り
(一)事務の刷新改善(二)定期航行の期限勵行(三)貿易上の調和報告(四)貿易統計(五)

初等學校卒業生の就職を斡旋 釜山各學校職員が本腰で乘り出す

【釜山】釜山府では卒業生のため就職口を打開するため各學校長、府學務主任、職業紹介所主任その他關係者の打合會を開いたがその結果本月下旬府內の主なる銀行、會社、官廳等へ向け、大學府から採用の依賴狀を出すと共に府及職業紹介所、學校職員がそれぞれ手分けして卒業生の就職口開拓運動に着手することになつた、同樣多數な卒業生の中就職を要する兒童は普通學校で二百七十名、小學校六十名程度である

釜山病院の新博士 梶浦さんの論文がパス

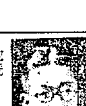

【釜山】釜山府立病院の耳鼻咽喉科部長梶浦[illegible]氏は昭和[illegible]年以來研究中の論文『ムコーズス中耳炎』の主論文の外に副論文を添へて九州帝大に提出中の處教授會の審議を通過し學位授與の通知があつた(寫眞は梶浦氏)

川岸侍從武官の日程 忠南の視察

【大田】陸軍諸部隊及び軍事施設の狀況御視察の爲め差遣された川岸侍從武官は二十日大田に到着、二十一日論山へ向つたが、二十二日大田聯隊、大田憲兵分隊、大田分院を視察する

大邱の日程

【大邱】畏き邊りから朝鮮へ御差遣の侍從武官川岸大佐は二十二日大田から午後四時二十五分大邱驛着、八十聯隊、衛戍病院、憲兵分隊に續き、翌朝八時五十二分大邱發、慶州へ向ふ豫定であると

釜山第一小 學校改築

【釜山】釜山府で設計した第一小學校改築工事は十七日午前入札の結果特入札に附したが豫定價格に達せず[illegible]

安東市場 沼を埋立て 常設に決定

【大邱】慶北安東邑は慶北中部の殷盛地であり生產消費の中心地であるにも拘らず一定の市場なく市日每に本通りを中心に市が立ち邑民等しく交通不便を感じて來たが今般いよいよ市場を新設移轉することとなり道を經て本府に認可申請中であるが近く認可される模樣で

朝室倉庫落成

【群山】朝鮮米穀倉庫株式會社群山出張所では先般米西濱海岸府有埋立地を借受け一千數百坪(五棟)の倉庫を建築中であつたがこの程竣工したので十九日午後一時から各方面有志を招待し現場で盛大な落成式を擧行した

質問鮮やかに 御兩人の頑張り さすがに體驗論で緊張した 忠北道會=【第六日】

【淸州】忠北道會(第六日)は十九日午前十時開會諮問案、同時部を一括して第二讀會を開く
◇宇都宮議員 三層區を廢して郡に移管その人件費を十郡に割當て郡に技術員監督工夫を移管する時は現在以上の成績を擧げ得ることと思ふが如何
◇岩永參與員 種々研究したが困難で一萬三四千圓を增加せねば理想は達せられない
◇宇都宮議員は稻作と自作農設定の土地買收で質疑を繰り返し

皮肉のデー お土產案でだれた【第五日目の午後】

議場樂書

慶北武德會納會

【大邱】慶北武德會では二十一日午後一時から府廳構內武德殿で武道寒稽古納會を擧行

大邱萬謡會

【大邱】大邱萬謡會では本月廿二日午後一時から府內南門町婦人會館で故村上[illegible]氏の追悼會を催すことになつた、入場無料

馬山重砲兵入隊

【馬山】馬山重砲大隊新入兵百六十名は河合副官外三名引率の下に十九日午後五時九分着の列車で入營した

あの街この街

◇【光州】全南體育協會及び產業課主催で二十二日午前九時から光州郡池張面の山林で巡狩を行ひ獲物を料理して散會

◇【大田】大分縣人會では廿一日午後五時半から大田に縣人會を開く

◇【光州】不動町と社町をつなぐ新不動橋はこの程竣工したので二十五日渡り初め式を行ふ

◇【大田】實業協會では廿日午後五時半から驛前日出軒で役員會を兼ね新年宴會

◇【光州】全南では總督府農事試驗場技師を招いて二月中旬研究會を開催すると

痔の研究と自宅療法
保存療法の新研究
無代頒布
一讀痔疾の知識を摑め！これぞ痔疾征服の唯一の道！
無代進呈
痔疾患者の福音 四六判・七十頁
申込先 東京市日本橋區本町二丁目 玉置合名會社

朝鮮郵船出帆 (低廉船中食事附)
朝鮮汽船出帆廣告
阿波共同汽船出帆
威海衛、芝罘、大連行 利通號
威海衛、芝罘、大連行 第三共同丸
鎭南浦、大連、天津行 長山丸
代理店 野口商會

北部版

美味な神戸牛も實は大部分朝鮮牛
大いに有望な肥肉牛の育成
咸南金子技師の土産話

【咸興】咸南道が牛の經濟的利用を目的とする肥肉牛育成を一般農家に普及さすため咸州郡の模範農家?を……肥肉牛育成の實地調査を行つた……金子技師は十八日歸任と共にその成果につき次のやうに語つた

七日に發しにかまづ下關家畜市場で朝鮮牛の内地進出狀況を見せしめ山口、廣島、香川地方の模範的肥肉牛を見、最後に朝鮮牛が肉牛として消費される市場を神戸、大阪に視察した譯で朝鮮牛が素晴しい肉牛となる過程を系統的に見學して來たことになる神戸牛といへば良牛として有名だが、こゝで屠殺する牛の八割は朝鮮牛だし兵庫縣全體でも三四割香川縣三豐郡の如きは九割までが朝鮮牛だ、内地牛百四十萬頭中四十萬頭は朝鮮牛とされてゐるが、これが育成宜しきを得て肥成狀態、肉質共に面目を一新め、昨年山口縣の肥肉牛の如きは四百圓近くする……九十圓で買れ……の費用をかけても……大の利益を增すことは疑ひない所だ、……分納得し……の農家を中心にまづ咸州郡から肥肉牛育成に努める方針である

長津敬老會

【長津】長津郡では長津、下碣隅……地で敬老會を開催すべく計畫を樹て……

長津の色服宣傳

【長津】長津郡では地方振興、自力更生の要務は生活改善にあり、……色服着用にありとして▲生活改善の急先鋒……白衣廢止▲經濟上から……色服▲不經濟、非衞生的なる白衣▲既成白衣も……染色せよ……の文句を印刷したビラ數千枚を各面各里に配付し一般に自力の實行を……

……に各要所に貼付しなほ風船を飛ばしつゝ樂隊を先頭に部落を一巡して色服着用を大的々に宣傳した上會員一同陰曆正月から全部色服を着用すべく誓約した。現在の兩會員數は振風會二十五名婦人矯風會三十名である

江原道の巡査募集
四ケ所で行ふ

【雲川】江原道では朝鮮人の道巡査若干名を左の要領で募集すると

て日下管内各面里に亙つて六十以上の高齡者を調査中であるが先づ長津邑内の敬老會は春期釋奠日（三月二日）を卜として邑内郷校的倫堂で開催することに決定したが下碣敬老會の開催日程は未だ決定してないなほ同郷校では孝子、節婦、篤行者を表彰すべく目下準備中である

【このの辛苦—誰か知る—】

全身凍てつく深夜の立哨
國境警備陣を行脚
歸任した石川さんの感激談

【咸興】酷寒零下四十度下の國境警備陣第一線を隈なく巡回激勵して十二日振りで十九日歸任した石川咸南警務課長の巡視感激談——

新乫坡、好仁、惠山國境警察署をはじめ管轄第一線、十一駐在所を……

の有樣だ

惠山與頭鍾山の如き渡渉口に三千尺井戸水さへ凍つて飮料水など往復八町の道を鴨綠江迄汲まで……

……

矯風會と振風會
近隣の模範
長津上南面

【長津】地方振興……自力更生を目標として生れた長津郡上南面德實振風會と德實婦人矯風會＝地方振興、自力更生が全郡到る處で高調されてゐる今日、勤儉貯蓄、陋習風俗打破、地方改良等を謳ふ趣旨の下に長津郡上南面德實里有志等け一昨年組織して昨四一日德實振風會と德實婦人矯風會を創立し幹部諸氏の熱心な指導により創立日なほ淺いにも拘らずその成績頗る良好である

なほ月例會毎に貯蓄金を持つて來る振風會員と敗米から一、二匙宛貯蓄した米を集めて來る婦人矯風會員の熱心と時間勵行振は近隣の模範とすべく、振風會員一同は去る三日正午から公立普通學校、兒童の應援を求めて『生活の改善は色服より』の標語を印刷した『ビラ』及『ポスター』を各戸毎に撒布すると共

野積の籾僅か一萬四千石
咸南の籾濫賣防止
農家救濟案は失敗

【咸興】咸南道が農家救濟の目的から本年度初めて着手した中小農の出來秋における籾濫賣防止策——野積籾貯藏獎は數字的に見て所期の效果を擧げてゐない現況に在る

本來は出來秋出廻り旺盛期における濫賣を防ぎ米價暴落期にこれを放置せしめて農家經濟の福利增進をはからんとするもので一石に對して一圓の補助施設費金を與へんと計畫されたものであるが

當初四十二千石の濫賣防止の目的で四千二百圓計上されたものが現在僅かにその三分の一、一萬四千石の籾を野積せしめてゐる現狀にすぎない

清津局大繁昌

【咸興】郵便事務の最繁忙時たる客年十二月における清津郵便局の業績は素晴らしい躍進振りを示してゐることに著しいものは為替振出三三一、一一九圓、同拂渡一〇一、九六六圓、貯金預入三三、五八四四圓、同拂戻三八八一四

で前年同期に比しいづれも約八割乃至三割の激增である、その他郵便、振替貯金なども三割以上の增加を示してゐる

癩豫防
咸南の寄附
豫定の六倍

【咸興】咸南の癩豫防協會寄附金は豫想外の大成功で十五日までの申込金額は豫定額の六倍に近い二萬四千二百四十八圓二十二錢に達した

元山校の改築
懇談會で異論百出
つひに相談纏らず

【元山】咸鏡南道元山高等小學校改築問題に關し元山府當局では十八日午後一時より府廳の懇談會を開き右問題を論議するところあつたが府民の負擔加重に關係する……

ついてもこの際延期するの要ありとする意見……運動場擴張も一緒めにし思ひ切つて實行すべしとの積極論及び現校舍に大改修を加へて現下の財政難を見送るべしとの消極論……

自力更生の組曲を奏づ
見れば眼の毒村の酒屋を追拂ふ
龍坪里勤農會と後昌里振興會

【文川の卷】＝E記者

咸南道安邊郡新高山面龍坪里付近元山驛から約三里程西部に位する片田舍にて戸數七十一戸田舍に見る模範部落である。住民の九割は同姓の一族であるが同面の中堅人物……

であり現勤農會長）は民に悟る所があつて自ら起つて面の先に立……を組織して自ら會長となり農事改良、青少年の指導、自給肥料增産等に力をつくし又勞力供外勞働を力説したので村民は大いに覺醒した◇先づ婦人が蹶起して婦人勤勞組合を起し組合員自ら水田を小作して田植から收穫、調製に至るまで人手を借らず共に働いてその賣上金を貯蓄し又有志の青年は毎市日以一枚貯蓄契（今は納税組合に名稱變更）を起して貯蓄を勵行し又は里内にある一軒の酒屋を放逐して禁酒する等自ら更生の道を辿りつゝあつたが然るに昭和六年十二月に同里が模範農村に指定され更生會の名稱を勤農會に變更して郡面更生會協力指導する樣になつた以來里民は大いに感奮して自力更生を目標に勵んでゐる今その狀況は左の通りである

▲納税組合　組合員二十一名、設立金二〇四、水田四七一九一五坪（時價一〇五四）田一、一一五坪（時價一六一四）水車一庫（時價六〇四）▲婦人勤勞組合　組合員十五名、設立金一三〇四　水田小作面積七反步▲貯蓄契　積員二十九名、設立金六一四▲婦人廢衣貯蓄組合員七十名、貯米高七斗五升▲養豚資金貯蓄組合　組合員六十三名設立金二七四〇錢▲その他（1）勤農會員の一年間の成績を寄直し優良なるものを表彰（2）婦人勤勞組合では一年一回慰勞の時には組合員自作の農作物にて御馳走を作り里内の老人を招待する（3）每年舊正月一日には年始廻りを廢止し里内の老人を同里の會堂に招待して若者猶は年始の禮をなし同里ではあるが心のこもつた歡待に努める

◇

朝鮮農村の疲弊する原因は自力で自分の力で自分の家を再興せしめ自分の心を振興せしめんとする氣概に……する力がないからである。安邊郡文山面後昌里では從來の懶惰を打破し、疲弊せる農村を救ふため里内全部舊、禁酒禁煙勵行、組合、昭和四年以來四年間、自力更生の道に邁進し里民勤勞奮汗の結果…を組織し……を自覺的に監督した結果農事改良生活改善等他に模範とすべきこと多く現に模範部落として世に知られ近農家技術員

となつた

昭和四年一月各里民を網羅し會員三十八名とする後昌里振興會を組織し本會に産業部風教部生活改善部及納税部を設け産業部では堆肥の增産田作改良養蠶養豚等水稻多收穫及品質向上に努力したる結果昭和四年には堆肥製造量一戸當八百貫一反步當り收穫量が大豆は六斗九升粟八斗五升水稻一石八斗を收穫することになりたるが昭和七年には堆肥製造量一戸當二、〇〇〇貫一反步收穫大豆は三斗八升水稻一石五斗に過ぎなかつたが昭和七年には堆肥製造一戸當……とする昭和四年一月各里民を網羅し生活改善部では色服着用を獎勵

し色服を獎勵した結果里民全般に亙り實行するに至り納税部では各種租税公課を前納期内に完納する習慣を獎勵し昭和四年より今日に至るまで里民一人も滯納を見ることなくこれに關しても稅務部落も斷然をしない樣になつた風教部は從來の弊風陋習の廢止に努めた結果冠婚葬祭の節約及各種迷信の打破は勿論酒店及賭博の如き弊風は全くその跡を絕ち風紀は著しく改善された。なほ生活改善は婦人の自覺に待つことを悟り後昌里では他に率先して婦人三十四名が昭和六年十二月後昌里婦人會を組織し副業會の設置に努むると共に勤勞及共同耕作作成の目的で他人の畓四反步を借受け耕作の共同作業をなし又勤儉貯蓄の趣旨に基き廢米貯蓄納金獎勵、冠婚葬祭費の節約を申し合せ堅實に勵行するため附近部落の婦女子は勿論男子まで著しく感化され從來を戒しめ勤勞に從事する者が日々增加し里民擧つて理想農村の建設に努めてゐる

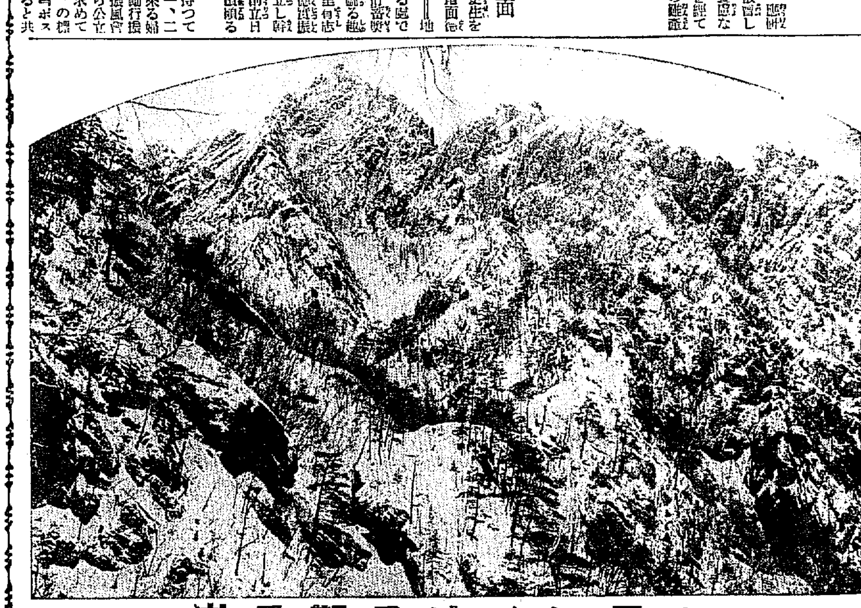

白雪に映ゆる觀音峯

軍國に咲く花
囚人にもこの至誠
奇特な坊さんと共に咸興に獻金美談二つ

【咸興】軍國日本の春を彩る明かな二ユース二つ——

咸興刑務所在監中の囚人李德雨は過日刑務所長の滿洲事變の話に感激し皇軍將士の勞苦物語りに痛く感激し十七日一錢宛郵金二圓を滿洲派遣兵金の一部にされたいと咸興憲兵隊に届出でた

今一つ——咸興中央通り淨蓮寺の雨淨師氏は托鉢行一日の淨拾金たる淨財二圓を皇軍慰問金の一部にと同日憲兵隊に持參。何れも小額とはいへ窮乏の絕情から迸り出たものだけに係官を感激させてゐる

小學生が行商して獻金
安州にも美談一つ

【安州】安州小學校高等科六年生李同姓一君は昨年十二月八日より今月十五日まで府内の商品を外石能等の日用品等を行商し純益二十一圓五十七錢を得、その中二圓を加へ四圓九十五錢に賣つたお小遣ひ錢二圓九十五錢を滿洲の兵隊さんへ送つて下さいとて十

端川郡の産金年に卅三萬圓
三金山が十萬圓
あとは全部砂金

【咸興】咸南端川郡は道内有數の産金郡であるが昨年中の産金額は五十八貫その價格實に三十三萬圓に達してゐる金山の主なものは大同、大德、南德の三鑛にすぎずその産額十五萬圓に止まりその他大部分は郡内到る所に散在する砂金によつて占められ販賣的採金法によるものではあるが侮るべからざる數字に達してゐるその内譯は次の通りである

大同金山一四、六二貫、八三、〇八二圓▲大德金山〇、一七一貫、九六六圓▲南德金山〇、五七一貫、二一〇八五圓、その他一般砂金四四六、九六一貫、二四四、三七七圓

通川郷校の常議改選

【通川】通川郡儒林郷校常議は五日まで任期滿了したので十八日午後一時明倫堂で改選を行ひ左の諸氏が當選した

通川面崔鶴奎、碧養面陳竹遠、歙谷面李……

江陵の振興委員會

【江陵】江陵郡振興會では創立以來實行事項選定を急いでゐたが既定事項も先般道から下附されそれに地方の狀況に從つて適切な名案を加へて去る十七日午前十一時から郡廳議室で實行委員會を開きこれ等の實行事項を協議しついで郡振興會役員指導委員を選定して午後四時散會した

元中武道大會

【元山】元山中學校では去る十一日より始めた寒稽古も十八日で終るのでその納會を兼ね第十一回武道大會を二十二日午後零時半より同校武道場で開催

八日大石同校長に提出したので同校長はこれを安州郡に持參し坂本郡守に慰金として送附方を依頼した

檢印を僞造し立木大盜伐
新乫坡の木材商
一度逃亡して自首

【長津】長津郡北面新乫坡里生れ三水郡江西面新乫坡三二〇番地金某は數年來木材商を經營中の處昨年中長津郡北面地方で營林署の檢印を僞造し立木六百二十八本に捺印の上百六十八本七百二十九五石米價木料九百十七圓十七錢四厘の原木を盜伐して安堵に賣り飛ばした。其の後發覺しかけると同時に犯人は十一月二十八日姿をくらましたので所轄長津署では行方を嚴探中去る四日管内山羊驛駐在所に自首したので取調べの上二十三日咸興地方法院檢事局に送つたが前

叺業者數百名郡廳に殺倒
江陵郡守の釋明で結局事なく解散す

【江陵】十七日午後一時頃江陵郡内の叺生産者數百名が殺到して

▲三日の市日に叺代金加給を請求▲郡農會の生産叺一枚に對する……錢の差額を……で生産狀の……もやに從に撥して欲しい▲叺檢査は價格過ぎるから緩和して欲しい

等について要望したが郡守の釋明で事なく解散した

煽動者引致

【江陵】叺の前項の通り江陵の叺生産者郡廳に殺到した事件について丁洞面大田里の李某が說得の……に盟し一同……動した嫌疑ありて江陵署に逮捕された

咸南の不開港貿易

【元山】十二月中の元山稅關支署管内……

府の地域農會編入
元山の地主懇談會開く

【元山】農會令改正施行に際し府の地域が編入されることとなつたので府民としても此件に關し元分考慮研究の要ありとし府當局では日下に有志地主懇談會を二十日午後一時より府廳會議室に開催し懇談を行議することゝなつたが府地主數は二百四十何名であると

雉が大豊獵
陽德郡地方

【平壤】平安南道陽德郡地方の雉獵は近年に見ぬ豐獵で運搬用器で多數の獵夫が……諸品を得に多數の雉が……經營する業者の話によれば雉一羽の値は七、八十錢であり狩獵者は一日二、三圓の收入を見てゐるが一般の飯店等では雉の値が高いので買ひ得ず陽德方面では豐獵でも何の利益もないといつてゐると

咸興映畫界の總勘定

【咸興】昨年中の咸興映畫界の總勘定は

▲咸興劇場觀客大人八〇、二〇人、小人三二、〇二七人、金額一八、〇四九圓▲喜樂館大人三三四、五九二人小人三三七、六〇七人金額一四、八九六圓▲東明劇場大人三三、六六七人小人一九、六四六人金額七、五六三圓

平北水産試食會

【新義州】平北水産會長吉田雅一氏は總會を機會に十七日午後六時道知事以下主なる官民及新聞記者を三橋本店に招待、水産物の試食會を催した

人の動き

▲韓黃海知事　十八日沙里院觀察一泊翌十九日歸邸へ
▲兵頭木府水産課長　十七日咸興島至宮檢查視察式に列し十九日海州山發歸邸
▲山本黃海内務部長、同上
▲小川順之助（大邱市長）廿七日東京より歸邸の旨
▲森川東大門署長　十九日全州發赴任
▲白石前秋氏（道立大邱醫院下科部醫院）十九日着任

専賣特許・純良無鉛

レート白粉

レート白粉は愛する人のまごころで貴女に美のすべてを捧げます。

さあ！この白粉で若さを明さを朗かさを貴女のお顏に輝かせませう……ヨ

花園の如く
オレンヂ色・モ、色
クリーム色・ハダ色
白色……の五種の流行色
花と咲きそろふ……

レート五色粉白粉
レート五色水白粉

東京 平尾贊平商店

2月 婦人世界

話題の女性號

慟哭しつゝ、摸索しつゝ、女性の世界は進展する巷の話題に上る女性こそは、たゆみなき世紀の波に揺らるる犠牲者たちだ。彼女たちの悶えの中に盛り上る次の時代の力を汲まう。その獻欲から、新しき時代が明ける。『話題の女性號』堂々六百四十頁犠牲的値下四十錢の本誌こそ皆樣方の心の糧、滿天下の子女の精讀を勸む

本日發賣

値下断行 又又大増頁

四十錢（送料四錢）

東京・芝・新橋二ノ二六 婦人世界社（振替東京一三三七七）

賣切れぬ中に書店へ

愛は國境を越えてとこしへに—されどされど

1 中野フェリシタ手記 繪筆一本で自活の道へ

2 野村エルナー手記 聖なる乳房に生きる

3 滋野ジャンヌ手記 異境に十年遺兒を守る

4 國際愛物語三態（西脇マチヨリ、中原エルマ、千田イルマ）

國際愛は果して悲劇に終るか

フェリシタ夫人の美貌を繞る男・男・男

この結婚に異議ありや

話題に上る彼と彼女

北村小松とチェリー—佐藤美子と鈴木松一
知本秋一と伊達里子—淡谷のり子と和田肇
齋藤達雄と井上雪子—古賀政男と中村千代子
衣笠貞之助と千早晶子—花柳壽美と藏原儀信

蜷川夫人

帝大助教授夫人の円タク稼ぎ

◇私は何故街頭に出たか……蜷川律子
台所から勇ましく飛び出した街頭夫人を待ち受けてゐたものは？

◇夫人の圓タク商賣日記公開

◇妻の圓タク稼ぎ……夫君 蜷川虎三
妻を街頭に送つた少壯助教授の意見を聽け！新時代家族制度の曙光

◇マダムの円タクに乘るの記……栁川瑞子

問題になつた帝大生のダンスクラブ……武藤清二

本誌獨特の職業婦人案内

創作欄

連載小説四篇 愈々佳境に入る

戀愛の棘

青春王國……畑耕一
命の戀……長谷川伸
輝ける空……廣津和郎
秋雨討ち……湊邦三

連載 女ふところ日記……林芙美子

◇私たちの問題（1 涙ぐましき納税問題 2 人と家 3 敢て行き詰り娯樂に就く）
八十億の公債は誰が拂ふか……河崎なつ
……松村金助

森恪君を悼む……文部大臣 鳩山一郎

新作民謠五十二章……北原白秋

★詩人大木惇夫氏の告白小説

◎處女雪踏んで（詩）……中西悟堂
◎短歌……岡本かの子 水町京子
雀・いかる・川烏（隨筆）……堀口大學

歌姫と作家 近代的情死の徹底的解剖

白蠟の柩に奏づる流轉の挽歌

死の歌姫 高輪芳子

流轉の女芳子が死にゆく迄……岡倉祐
死に憧れたか欺かれて死んだか此の美はしき歌姫のフットライトの後の悲しき暗き物語をこそ讀めや!!

今は亡き芳子に
死に何を泣くか悲しむか？

◇◇鏡台に殘る芳子さんの面輪（ムーラン・ルージュ）……永井智子

◇◇芳子の母は實母か繼母か（誤れる世評の訂正—本誌記者母堂訪問記）

生き殘つた青年作家中村進治郎

◇女給敏子と進治郎（進治郎の秘められたる愛慾遍路の一片鱗）

結婚解消問題一切の清算 鳥潟博士夫人静子孃に呈す
浩氏實兄 長岡誠（特に婦人世界のみを通じて）

結婚解消問題のその後

けっこん・とりけし千一夜物語

★鳥潟靜子孃の性格報告書（實姉 美智子）

★長岡浩氏の人物報告書（七年間同居者 白井米造）

実説につぽんらぷばれいど……白石實三

一、お露新三郎 二、お經勘平 三、安珍清姫 四、小春治兵衛 五、樽屋おせん 六、笹野權三 七、切られ與三 八、清玄櫻姫 九、唐人お吉お松 十、お宮貫一

現代につぽんらぷばれいど

一、池田輝方と蕉園女史
二、北川教授と小林よね子
三、ジョージモルガンと加藤お雪
四、町田忠治氏の戀愛合戰
五、奇抜な山本權兵衛伯の戀
六、近藤直麿と川島みね子
七、滋野男爵とジャンヌ
八、松井千枝子と堀田金星
九、野口英世博士の悲戀
十、後藤飛行士とビオレ

男人禁制の世界から

遊ばせ長屋物語（目白日本女子大寮舍解剖）

モダン女兵營物語（大塚女子アパート解剖）

女人禁制の世界から

★ネオンライトに吐息あり（銀座に渦巻く紅唇曲）
★ハロウ!!港に女あり（國際ホンモク市場）
★夜咲く華の鼠泣き（墮ちた玉の井新笑街）

ゆうもあ三講座

★モダン戀愛讀本……龍膽寺雄
★モダン夫婦衛生讀本……高田義一郎
★モダン台所經濟讀本……田町比天雄

強盜は何故女に弱いか

★遭難實話 強盜つてつまらないのね……高樫夫人令妹よし子
★犯罪心理 女性への泥棒哲學……警視廳 浦川捜査課長
★犯罪心理 強盜に強い女性の心理解剖……犯罪心理學者 金子準二技師

金金金の大旋風 新黄金時代

1 黄金前奏曲
2 株式街兜町に聽くソプラノ
3 山からの黄金狂騒曲
4 海からの黄金狂騒曲
5 淪落の女沈沒艦リューリック號とナヒモフ號
6 片岡潜水王の愛の家庭推參記（水野長太郎）

此の他實用記事滿載

ゴールドラッシュの渦中に立つ父又次郎を語る……前潛水王令嬢 小泉芳子

新たに加はった生活苦の問題

騰る物價とサラリーマン生活對策座談會

（出席者）
一戸瀞涯 戸川秀子 大妻コタカ 渡邊玄 川村増太郎 河口愛子 内藤長一 松波治郎 小林珠子 北田内藏司 滿田百二 平野善之助 山本重彦

伊達里子 小泉さん

伏見直江

日活脱出記……伏見直江

松竹脱出記……伊達里子

◎松竹日活スター爭奪戰……森田菊麿

祖國に弓をひく女

情死した古谷博士三好女医

天國への皮下注射……博士實父 古谷茂一手記
逝ける登よ安らかに眠せ……博士夫人 古谷たみ手記
四人の遺兒を抱きしめて

豪華白木屋燃ゆ

子に詫びる……白木屋專務 山田忍三

慘死者の家族の手記
父の寫眞を抱きしめて死んだ子に……名川ふく
泣くまい・とり亂すまい……宮司義子

★飛行機で救援に行くの記……航空中尉 横山八男
★高層建物火災の逃方……警視廳消防課長 早川元
★人命救助が第一……金子保太郎

可憐な手を合せて將士の武運を祈願

父母にも知らせず朝鮮神宮へ
涙ぐまし幼女の純情

聽くも聞くも、涙ぐましい、そして感心させられる話、それは滿洲事變が生んだ美談である。滿洲事變が生んだエピソードには種々隱れた話もある、將兵の勇しい戰ひ、或はその家庭の人が命を捧げて出征將兵をはげました話も亦數限りなく小國民が健い形によつて熱た激勵の手紙父は日章旗など數へ上げれば實に數限りなくあらう、この話は僅か七歲の幼女が一昨年の事變突發後兩親父母の寢息を窺ひこつそりと起き出で今日この頃の零下二十度に近い寒氣の未明、朝鮮神宮に詣で滿洲出征將兵の健康とその勝利を祈つてゐたといふ可憐にも美しい話が最近に至つて判つたのである

善行の主……木谷洋子さん……

けないから止めなさいと云ひますが、なか／＼聞きませんのでそのまゝにして置きました、十日ばかり前、怪我をしてゐますので、どうしたかと尋ねますとこんださうで二日ばかり休ませました、處が一日中何も食べません、その翌朝お詣りして歸つてからお詣りすると飯がおいしいと云つて頂いて居りました

一年間缺かさず
唯一人朝詣り
守備の感激から素性が判る
柔道家木谷氏の令孃

嚴冬の朝七時といへばまだ人々は温かい夢を追つてゐる頃だ――零下廿度の朝鮮神宮には參拜する人は指折り數へるほどである、この中に一昨年末から毎朝の樣に決まつて七時から八時までの間に七歲位の愛くるしいお孃さんが

獨りで

參拜するのであつた、最初は誰も氣に止めてゐなかつたが、毎朝々々雨の日も風の日も一人で參拜してゐるのが次第に社務所の人々を初め守備の目に止つた、然し何か事情があることであらうとこれをたゞす人もなかつたが、その感心などに注意してゐると如何なる寒い朝でも襟卷、手袋を取り紅葉の樣な手を合せて恐ろに祈つて再び襟卷、手袋をつけてすた／＼と歸つて行く、それが一昨年末十月頃から續いた、二十日の朝零下十度と云ふのに例の如く大前に額づき歸途に就かんとして參拜所前見張所を通りかゝるを、折柄見張中の同神宮守備員御倉氏が見かねて見張所に呼び入れ、暖を取らせながらそれとなく事情を聞くと、このお孃さんは府內御成町二三番地柔道家木谷重利氏の

一人娘

洋子（七）さんと判明した、そして御倉氏が宮司に報告してゐるのを見ると每朝午前七時より八時前後にかけて幼少の身を以つて只一人參拜する樣、襟卷、手袋を取り大人と變らず、如何にも可憐なるを以つて見張所に呼び寄せ暖を取らしめてたづねたる處、父母より命ぜられたわけでなく滿洲出征の兵隊さんが勝つ樣に祈願

まさぬ樣にと父母の就眠中一人起き出で、參拜に來るその樣誠に愛くるしく伶俐な少女云々とあり、その報告書によつて洋子さんの家庭の一面が窺はれる、この少女の父は我が半島柔道界にその人あるを知られかつて半島代表選手として內地に遠征したことのある道場に勤務してゐる講道館朝鮮支部師範木谷重利氏で、この父にしてこの子ありと宮司出來やう

吾が子の事に
微笑む母親
或朝その善行を發見

二十日午後洋子さんのお宅、府內御成町二三番地に突然お伺ひすると、折柄道場の方が見えて洋子さんの話で花が咲いてゐた處である朝を通じると絹子夫人はいとし子の行ひをほゝ笑みながら語る最初のうちは知りませんでしたが、朝早く寢床を抜け出して行くので何處に行くのかと思つてゐましたが、ひとあさ朝何處に行くのかと聞いて見ますと朝鮮神宮にお詣りに行つたと申しますので、怪我でもするといけ

病氣をせず
戰さに勝つて
祈る洋子さんの願ひ

記者と絹子夫人との問答を夫人の傍に座つて聞いてゐる洋子ちゃんに記者は『洋子ちゃんは兵隊さんが好きですか』と問へば、ハッキリとした句調で『ハイ』と答へ、『何といつて神樣にお願ひしますか』と重ねて問へば『ネー兵隊さんが病氣をしないやうに……テそしてネ、戰爭に勝つやうに……テ』その可憐な幼い子の言葉を聞いてゐる記者は胸の熱さを感ぜずにはゐられなかつた

感心した
表彰を考慮
社務所での談

誰からそんなことを聞いたかと聞きますとお父さんやお母さんが新聞を見て話してゐるのを聞いたからと申してゐますが、學校はこの四月から入りますが、五ツ頃から文字を敎へて呉れといつて今では幼年倶樂部を一人で讀んで喜んでゐます、私が當から體が弱く、それにお友達もちませんのでこんなではないかと思ひます、父が道場家なもんですからスキーに連れて行つて呉れと最近はせがんでゐます

右に就いて朝鮮神宮社務所に訪へば、御禰宜と村山禰宜は交々語る

数へて眞似の出來るものではありません、最初の內は別に誰も氣づかなかつた樣ですが、幼い子が冬の未明高等な態度で然も大人でさへ困難な四百段にある石段を上下して參拜に來てゐる姿は何日とはなしに皆の者の目に止まり、色々と話題に上つてゐましたが、何か事情のあることであらうと尋ねることも遠慮してゐましたが、昨日はあの寒い日の暖を取らせながら事情を聞いて始めて事の次第を知り、表彰の方法などまだ決つてはゐませんが神宮でも感心しました、毎年十一月十一日の紀元節にやつてゐますのでそれまで樣子を見た上で決定したいと思ひます

京畿道拔獻金
一萬二千二百圓

京畿道に於て取扱つてゐる國防獻金は一月十八日まで既に一萬二千百五十圓三十四錢となり、十九日の百二十五圓二十五錢を合せて累計一萬二千二百七十五圓五十九錢となつた

空の時代
帝都に防空。
飛行隊の新陣容
偵察戰闘機を巧みに組合せ
六月一日實施か

【東京電話】帝都防空の重大任務を負ふ立川飛行第五聯隊は、豫てから防空部隊として實力を發揮するため編成替へを計畫中であつたが、來る六月一日を以て從來の偵察機のみの編成から偵察、戰闘混成の編成替へを實現する模樣である、しかして右豫算も今期議會に提出さるべく、その通過は決定的と見られるので立川では早くも準備に着手した、その內容は現在の偵察三箇中隊中一箇中隊を八日市飛行第三聯隊に移し、この代りに各務ヶ原第一大刀洗第四兩飛行聯隊から一箇中隊づゝ計二箇中隊の戰闘部隊が立川に配屬され、茲に戰闘、偵察二ヶ中隊づゝの帝都防空聯隊が實現すると共に、新鋭スピードの九二式低空戰闘の主翼九一式戰闘機が配給されて面目一新し、なほこの外に所澤、下志津、濱ヶ浦、館山、横須賀の各飛行聯隊ありて帝都防空完璧し、空中防備の壁はいよ／＼上昇がることゝなつた

新令實施と
今年の競馬
近く京城の認可申請

競馬令實施に伴ふ認可申請は京城府が先づトップをきり數日中に手續きをとる筈で、今春の開催豫定は京城が四月の第一土曜日から八日間、大邱、群山が四月末頃から、新義州、平壤、釜山の順序になつてゐるが、競馬令施行最初の競馬は認可指令の順序によつて開催日を定めることゝし、來年からは、南へシーズンを追つて開催することに本府の方針を定めてゐる

理髮店の捕り物
女乘客から切符騙取
無賃乘車の常習犯

廿日午後九時半頃京城府內大門通府外阿峴里の理髮店で京城驛以來鐵道局事務所在住の某青年が府外高陽郡延禧面新村里一二三番地住所不定方理髮店で散髮中、刑事の取調べた處、行先住所等に不審を抱き、嚴重取調べた結果、釜山生れ住所不定無職の金某（二四）と判明、同人は始め取調べの係官に對し此の近くで仕事をするので人夫を集めに來たと言ひ逃れてゐたが、嚴烈なる取調べと所持品檢査の結果、大邱から京城までの切符と小荷物札あり、大邱から京城へ無賃乘車して列車の中で未知の年若い婦人になれ／＼しく話しかけ親切ごかしに切符を言葉巧に騙取し、京城で途中下車せんとしたが婦人の日を眩れる事が出來ず再び列車、列車が驛到着にさ

しかゝり、京城驛手が切符改めに來るのに驚いて驛の窓口に下車し、聞丸口にて途中下車を裝つて逃走したこと判明した、なほ同夜本署に同行の上司法主任が嚴重なる取調べを行つてゐるが同人は餘罪多數の常習犯と見られてゐるが被害者の女は姓名不明で目下調査中

赤い朝鮮學生
警視廳から送局

【東京電話】平安北道定州郡郭山面生れ林蔡柏（二二）は過般警視廳に檢擧され取調べの結果、二十日治安維持法違反として送局されたが同人は高等普通學校卒業後苦學の目的で上京中赤化し共產黨反帝同盟キャップとして活躍十六日檢擧されたものである

古賀、松尾兩隊の
殉歿記念碑建立
滿洲國人がきのふ除幕式

【滿洲廿日發電】滿洲國人の手によつて計畫された古賀、松尾兩隊の殉歿記念碑は此の程完成したので二十日錦西驛北側にて除幕式を行ふこととなり、古賀聯隊（錦西）の分は午前九時、松尾部隊は（錦西）の分は午後一時より縣長始め錦州〇〇隊長代理上島副官、參謀紅卍會長代理上移參事その他日滿官民及十九日錦西に入つた茂木部隊主力、三宅、谷兩隊を迎へ盛大に擧行された、滿洲國人の手による殉歿記念碑の建立は之が最初である

悲しい凱旋
山海關の犧牲者

【天津二十日發電】山海關の激戰に名譽の戰死を遂げた兒玉、吉田兩中尉外五氏の遺骨は數日中に山海關において告別式を行ひ內地に送られる事となり奉天、大連を經出して悲しい凱旋をする豫定である

依田將軍展墓

【德山電報】晴れの渡滿を仰付られて上京の途にある第十師團長依田少將は途中郷里の德山に立寄り墓參その他をなしたが、二十一日午前零時七分德山發大阪に立寄り二十二日朝東京着の豫定である

崔益翰等の
保安法違反事件
控訴公判原審通り

崔益翰外十九名にかゝる保安法違反被告事件の控訴公判は十九日午後二時半から京城覆審法院法廷に末廣裁判長係り柳原檢事立會ひの下に開廷された

被告等は何れも朝鮮における左翼闘士の先鋒で法網に觸れ西大門刑務所に服役中のものであるが昨年七月八日、二十名は大田刑務所に移送され途中大田驛プラットホームに降り立つた刹那一同は聲を揃へて〇〇萬歲〇〇萬歲を連呼し護衛の制止も聞かず市中に出で春日町にて再び〇〇を唱へ果ては路傍で演說を初め騷擾を醸したものである

一審では崔益翰一年四箇月外二名は八ヶ月、その他六ヶ月の懲役を言渡されたが不服を唱へ控訴したものでこの公判において「何故〇〇など唱へねばならなかつたか」との裁判長の問ひに對し崔元澤、韓錫、崔益翰等交々立つて『自分等はすべて同志であるが刑務所內では互に顏を見ることも出來ず偶に降りて初めて顏を見合せ感極つて〇〇を唱へた…たゞ自分等は護衛されてゐるのであるから驛においても監內にをると同樣なもので監內の騷擾に對しては別の制裁がある筈である

プロ葉卷發賣

【東京電話】來る三月一日より專賣局ではいよ／＼大衆向葉卷を賣出す筈であるが、この葉卷は五本入り三十錢で一本六錢と云ふ事であつてインフレ景氣の波に乘つて大衆の前にプロ葉卷が見參する譯である

內鮮一丸とする
少年團を組織
井上さん乘出す

井上京城府尹はかねてより京城に於いて少年團を組織し、少年の善導を圖るべく計畫を練つてゐたが、いよ／＼近く府內の小學校、普通學校等の校長の出席を求め兵營の相談に乘り出すことゝなつた、この少年團は匪賊の少年團の如く獨立した小規模のものでなく、內鮮をうつて一丸とした大規模のもので井上府尹自ら團長として實際指導の任に當る筈である

内鮮の子弟を一丸とした少年團を組織し小學校普通學校等の校長の指導、敎育以外の團體的訓練の必要を認め、新團體結成の

故山下中尉の遺骨
さく夜京城を通過

間島派遣隊に屬し將校斥候中名譽の戰死を遂げた羅南步兵第七十五聯隊故山下宇一中尉の遺骨は松江未亡人捧持し廿日午後六時廿五分京城驛着、貴賓室に安置一般告別式をすましたのち同九時五分發列車で思出深き故郷廣島へと歸還した

バス身賣
府尹切出す
きのふ府議員と懇談

京城府の明年度豫算內示會に先立ち府營バスを諮るための府當局と府會議員との懇談會は二十日午後二時半より府尹室に於て開催されたが、出席議員は四十五名中三十二名で、先づ井上府尹からバス經營の現在に至るまでの經緯、及び近く決定すべき道の交通調査に就いての當局の意見

即ち現在の經營狀態は相當に考慮を要するものあり、一方府內の交通はますます輻輳の度を增し當然各種の交通機關を適宜に按配して交通の普遍化をはから

ねばならぬが、以上の現狀から最も府民の利益となるためにはバスを賣却せねばならぬこととなる

旨を詳細に述べた模樣で府會議員側も二名程の尚早論者ある以外は何れも府當局の意見に贊意を表した如くで、更に近く具體的成案出來次第懇談會を開催すると共に、午後五時十分散會した、明年度豫算には新規購入費の計上は見合せることに決定した模樣である

スピードアップで
市電と抗爭
東江組合强硬

【東京電話】東京市電スピードアップ問題に對し東江組合では十九日午後二時半から築地の本部に臨時市電部會を開き部員二十五名全員出席して協議した結果、午後五時になつてこれまで東江組合の理由問目とならず電車部會の問題として解決すべしとの組合本部の指導を經へ二十一日スピードアップ問題を爭議目として徹底的に市當局と抗爭する事になつた

形勢惡化の兆

【東京電話】東京市電は十八日來全線に亘つて怠業狀態にあつたが市電從業員側は十九日午後一時從業員大會を開き臨時電部本部を置き態度如何で惡化の形勢にあり警戒してゐる

無代贈呈

キング二月號お求めの方には、二三圓もの値打ある立派な新確用名畫を五枚袋入りにて無代進呈するのでエライ評判です。

白米五俵を
細民に贈る

府內竹添町三丁目一七九韓文源氏は十九日午後一時竹添町派出所に白米五俵を持參して『之は誠に僅少ですが、例年来さし迫る昨今、食ふに困る人達の多い事を聞きますがせめても此の迎へ出所管內の貧しい人達だけにでも分けて下さい』とその分配方を申出て行つた

同派出所では痛く感謝して早速本署の指示を仰ぎ派出所管內四十七戶の細民家庭に分配することになつたが、西大門署では例年になく今年は管內の篤志家が進んで細民施米の寄贈者が多いのを非常に良い傾向だと喜んでゐる

粳代金を橫領

府外神道面德隱里一八二池桂台（二二）は昨年十一月九日府外延禧面下往十里洪順文より同人所有の府外龍江面往十里の田地の粳收穫を委任され、その粳廿一石を橫領して府內林浦洞で賣却し、代金は着服して何喰はぬ顏をして被害者の目から姿をくらましてゐたが、十九日午後四時、西大門署の擧動不審で逮捕され、右の事實を自白したが尚同樣の餘罪ある模樣で目下取調べ中

崇仁洞の小火

二十日午前五時二十分府內崇仁洞一八一方から發火、同居李根昌所有の家屋根を燒いたのみで直ちに消し止めた原因は煙突の破損から屋根に燃え移つたゝめ

黃金の山
巢鴨の金泥逮捕
時計と延棒など一萬八千圓

【東京電話】ゴールデンラッシュ時代に躍つた黃金强盜が遂に逮捕された――去る十五日夜巢鴨二ノ一九二一スイス・シェミット時計會社日本工場の金庫を破つて金塊の延を外し十八金時計と金の延棒一貫五百匁時價一萬八千圓を竊取逃走した犯人は警視廳必死の捜査の結果、巢鴨署は內部に精通せる者に目星をつけ、同會社保管係なる新谷德太郎（三三）を引致取調べ、二十日家宅搜査を行つた結果、盜難品が現れたので遂に包み切れず自白するに至つた、同人の居宅には驚くべき金時計盜品も全部を發見した

八日目勝負

【東京電話】東京大相撲八日目の勝負左の如し、打出し午後五時三十五分

新海（かけもたれ）岩波山
番神山（つきだし）越の海
吉野岩（おしだし）銚子山
巴潟（よりたおし）射水川
筑波嶺（よりたおし）若瀬川
双葉山（よりきり）外ヶ濱
土州山（つりよ）吉野山
海光山（よりたおし）古賀浦
旭川（ひきおとし）和歌島
瓊ノ浦（わたしこみ）大邱山
若葉山（おしだし）寶川
太郎山（よりたおし）大邱山
大潮（よりたおし）出羽ヶ嶽
能代潟（あびせたおし）綾櫻
男女ノ川（つりだし）沖ツ海
清水川（つりだし）幡瀨川
武藏山（よりたおし）鏡岩
玉錦（したてなげ）高登

本町署の
寒稽古納會

本町署では廿、廿一の兩日午後一時から同署武道場で寒稽古の納會を行つた、入賞者は左の通り

柔道　一等前田清氏、二等元永淳、三等後藤忍

劍道　一等江口好太郎、二等吉柳隆二、三等小林逸人

中等學校
氷上競技大會

朝鮮體育會主催全鮮中等學校對抗氷上競技大會は廿一日午後零時から漢江人道橋リンクに開催するが參加校は府內九校を始めて北鮮の五校で都合十四校である

俱樂部對抗戰

京城白狗氷滑俱樂部主催の第二回俱樂部對抗氷上競技大會は來る廿四日午後一時より漢江人道橋下リンクにて開催する

田胃散　太
實質本位
盛んに賣れてる胃病藥
本舗　東京　太田信義藥房

「腦神經は閣下の生命です」「記憶力が無くなつた」「頭の具合が少し惡い」などと、ただ事のやうに考へて放任して置くと悲慘な神經衰弱者にならなければなりません。

學生、青年、男女、働き盛りの社會人は必ずレーベンを常用して神經作用を調節し、精神的、肉體的健康の保持、增進に努め生活力を充實すべきです。レーベンは岡田國田伊藤各醫學博士北米ロビンソン博士の創製せらるゝ權威劑です

適應症　神經衰弱、ヒステリー、頭痛、逆上、眩暈、貧血、不眠、便秘、陰萎、遺精、夢精、

價　一圓、二圓、三圓、五圓、十圓、（藥價は一回分）

發賣元　中南定太郎

英語
新春の決心！英語の獨學！年頭！今こそ絕好期！「研究社英語通信講座」に來れ！
案內書で御申込次第内容見本進呈
東京九段上富士見町　研究社通信學部　（振替東京三〇八五番）

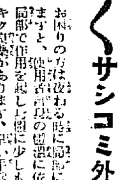
月やく　サシコミ外用藥
お困りの方は夜ねる時に局部に藥をサシコミますと、使用者自身の體溫に依り藥がトケテ局部で作用を起し上側に少しも害なく、ヨクキク良藥があります、尿い手當が肝要です今スグ手紙で御申越し下さい、クワシイ藥の說明書を無代呈上ます
奈良市小西町六〇　松葉園

成績斷然日本一
K.N.D
新發賣　カタログ　瓦斯ランプ
製造元　大阪市　近藤瓦斯器商店

リン病　消渇こしけ
ヤクさすウヅクつらい淋病の苦痛に適藥のないのに鑑み！多くの研究を積みて苦心慘憺遂に良藥の創製に成功し自らも人體にも試みて服用每に苦痛を去り短期に適切なキヽメに滿足し多くの症狀を頂いてゐる良藥を報し其の病狀と併名記入無代進呈京都市山城町…　玉草園

銘酒　朝の花
アサノハナ

頭痛にノーシン

中島病院
內科　小兒科
院主　中島貞信
京城府明治町一丁目（本町明治屋横より入）
入院隨意
電話本局二七八〇

タンスは津村
京城府本町四丁目（郵便所隣）
津村タンス店
電話本局二六七〇番

淋疾黴毒男女生殖器病
黃金町一丁目（三井物産横入ル）
塩井皮黴科
電本三〇九〇

林野放賣　…

京日案內

貸家　住宅…　本町四…　電本三九一〇番
採用　…
代診　…
恩給　…
開運　…
淋病　…
電話　…
外務　…
恩給　…
信用　…

特別案內

ピアノ求貿　中古調律よきピアノ欲し、製造元、使用年月日、價格記入の上　長谷川町一二　日本蓄音器會社へ

地圖・兵書　目錄送呈　京城練兵町　電龍五二〇　小林又七出張店

學藝

臭い話（一）

廣 千香

鼻の人格のレッテルともいふべきで、臭覺の全權を司つてゐるとはいひ條、鼻のそびえたるあり、柱の曲れる、段のつきたる、小鼻の均衡せざる、あぐらをかきたる、鼻腔の天井を高く眺めたる、さては鼻頭に脂のたまれる、將た赤さしたる……もろもろの変形が各自の個性をシムボライズしてゐるが、ともあれ嗅ぐべき機能を掌してゐるには相違ない。併し匂ひ臭みの感覺のうちに數へらるべき幾多のくさい話を嗅ぎわける機能は、第六第七感も亦あづかつて力あることをいなむ譯にはゆかない、容貌の王座をしめてゐる鼻頭をないがしろにするは、古た昔の外ではあるが、鷲鼻、獅子鼻、團鼻、公爵鼻、いづれもには先づ花は持たせておいて、少々臆病にくさいもの、談議をしたい。

馬鹿くさい、あはうくさい、てれくさい、バタくさい、かびくさい、水くさい、みな臭覺の一種と思ふ。

乳くさい、箱くさい、しやらくさい、これ又匂ひの内である。役者くさい、女形くさい、女中くさい、役人くさい、學生くさい、田舍くさい、これ又人間臭といはざるを得ない。あれやこれや面倒臭い限りであるが、くさい譯に蓋を何時までして置くわけにもゆかない。時々發散させて新陳代謝するのも必要缺かと感じて敢て解放せてもらふ。斷じて致命的な毒瓦斯ではないから、鼻もちならぬと歎したまひそ。

關東人が屢用ひる馬鹿といふ言葉は、極く輕い、たわいない事件を形容する場合が往々で、バカバカしいとすぐ口に出るが、馬鹿くさいは少々強調の意である。だが『お前バカだね』といはれたからとて、人間的侮辱を敢て感じるわけでもなく、ニヤニヤと聞き流すことも出來るが、關西では『馬鹿』は最大級の侮蔑であるかのやうだ。

『あほういはんところで』

『あほうやな』

の程度の輕蔑のところで、あほうくさいは馬鹿のバカくさいに相當するものだから、あほう呼ばはりをされたからとて、腹の虫を逆立てまいぞ。吾々が一度あほう呼ばはりをされるや否や、天保錢と同様の侮蔑を叩きやすいのは無理もないが難波の言でうけ流すが至當である。

關西の男が客に來て、主人とすき燒をつゝき乍ら、味の淡加減なのを嘆じて

『水くさい』

『ウン?』

『水くさいんや』

『マーーツ』

主は又も杯をさした。受けて後

『もよつと……』

客はタレを手に持つて鍋に注いだ。主は初めて解せたのでくすぐつたい顔をした。水くさいのは人情ばかりの制御ではないらしい。時に牛肉も水くさいと稱されるんだ——ナルホド。

客も歸つた、主も歸つた。

バタくさい

『あのマダムのオークルのお化粧にアイシャドーときたら、丸で且鰐(?)組止期を表現してるやうぢやないか』

『時代錯誤を語るなよあれがツタンカーメン式化粧法なんだとよ』

『俺は嫌いさ、バタくさい女は』

『君の洗練されないから我慢しろよ』

『くそ我慢にもやせ我慢にもチーズや鮎乳臭いのは虫が好かないんだ』

きなくさい

夫婦に水をさす事に興味を感じてゐる男、あの若い夫婦にその手を用ひて、あほつて見たが、危險を感じて揉み消さうとして却つて手を焼いた。とうとう退避してしまつたが、暇をおいてその宅を訪づれた。

『彼氏、留守ですか、又ホールへ?』

『え丶、ダンス場を開いたの、マネージャーなんですの』

『あなたも負けずにおやんなさい』

『私、ちよいちよい行つてますわ、他所のホールへ』

『彼氏と踊る方が氣があつてよかあないですか?』

『そんなロヂック持てないわ』

『奥さん、進歩しましたね、此頃ぢや彼氏が洋服の襟へ口紅をつけられて來ても問題ないでせうね』

『上逆すればそんなヘマけ仕ないわ、だけど私けさ、レターと喫茶店のマッチと舞踏…りを振り廻すんで斷然鼓勢なんですの彼氏はダンス場に封じ込まれてゐて、丁度安全地帶なのよ、おわかりでせう?』

『奥さん、火遊びが過ぎやしませんか、少々きなくさいですな』

原田聚文氏作

『松雪』 朝鮮神宮獻詠 一月例會

京城 太田興志
ふる雪をしのぎてたてる松が枝の達々しきふりにならはさらめや

京城 野木時三郎
ふり積る雪のあしたは中々に松の姿さきたかなりける

京城 末綱哲太郎
ふり積る梢の雪を拂はしと翔の替はる千代の老松

鹿兒島 酒井細雪
今朝みれば松の梢にしよひの内にとしふりけりと思ふ雪かな

京城 菅野鋪太郎
色かへぬ松のみどりも見えぬまでふりうつめたりよべの白雪

京城 安藤淵
白髪の翁の如く見ゆる哉砂の松に雪のつもりて

京城 川崎才太
腐原を眞白になせり今朝の雪松のみどりを一つのこして

京城 太田音之助
仰ぎ見る高麗の神山郁まりて雪ふりかゝる杜の松が枝

京城 阿部翁子
瑞垣の見越の松におく雪はゆたけき年のしるしなりけり

京城 中禪新助
とかへりのまつのはなかとみゆるまでしつ枝ほつ枝にかゝるたまゆき

京城 横田益信
給にかゝん暫しあれかし我が庭のまつの初雪をとるまで

中間色

神尾學務課長さん、朝鮮藝術家協會の設立には大いに意を强うすると云つてる

◇

處が、福増の振興に最も望ましいものが一ッ足りないのは遺憾だと云ふそれは健正なよき批評家が居ない事だ、と

◇

それも單に繪畫を本質的に研究した作家が、批評家になつた者でないといけないのださうな御尤もです

◇

何方か半島畫壇の爲に振ひ立つ勇敢な批評家を開發する作家はありませんか

樽屋のおせん（四）

村松梢風

『さあ伊介はん』

『おせんはん、もう大丈夫や、わしが來たから心配したはんな、やいッ長吉、わりやおせんさんを捕へて何するんや』

長吉は一たん倒れたのを起き上つた。

『何しようと俺達の世話にならぬわい』

長吉はセイセイ息を切りながらへらず口を叩いた。

『馬鹿野郎、おせんはんに指一本でもさしてみい、この伊介が承知せんぞ』

おせんは、伊介が臨みながら自分を戀してゐることを知つてゐた。元世話になつた親方の娘ではあるし、嫁に貰ひ度いといつたつて承知して來て呉れる筈はないから、伊介はさう表へ出しては云はなかつたが、おせんが家へ廻つて來てからは以前よりも繁々庄兵衛の家へ出入りするやうになつた。伊介の其の氣持ちはおせん親子にもわかつてゐたが勿論それに觸れやうとはせずに恩と知らぬ顏をしてゐた。實際おせんにしても、庄兵衛夫婦にしても伊介風情の嫁になるとかやるとかする了簡は毛頭ないのだから、成るべく觸らぬ方針をとつたのは無理ではなかつた。

おせんはこの場合、伊介のさうした立場までは考へなかつた。只伊介が來てくれたことは嬉しく、地獄で佛にあつたといふ氣持だつた。

『伊介、臆病のくせに出しやばらない、引つ込んでろ』

『何、臆病だ?臆病ならどうした土地者なら女を手ごめにしてもえゝといふのか』

『くそッ』

から云つたと思ふと、長吉は懐ふところへ手を入れて匕首を拔いた。もう負けやけくそになつてしまつたやうな眼付をしてゐた。

『野郎ッ、拔きやがつたな』

伊介はおせんをかばひ乍ら後へ下つた。

おせんは刄物の光を見ると、無我夢中で街道の方へ逃げ出した。

伊介と長吉は、互に激しい憎悪の眼で睨み合つてゐたが、長吉を見て伊介も匕首を拔いた。

祭踊りの群は、最初のうちは一向この騒動に氣が付かずにゐたが誰が見付けたのか『大變だ大變だ』と大聲で知らせたので、何事かよく判らぬながら人々がそつちの方へ走つて行つた。踊りも唄も急に止んでしまつた。

人々は、逃つて行く途中で、むかうから駈けて來るおせんに出會つた。

『おせんはん、何うしたんや』

と訊ねてもおせんは顫蘂が出ず、向うを指したばかりでバタバタ逃げて行つてしまつた。

人々が其の脚へ駈けつけて見ると、地獄谷の前で、一人の男が地に倒れてゐて、其の側に拔刀の男が立つてゐた。立つてゐるはうが伊介だつた。

『やあ、長吉が殺されたあ』

『殺したのは樽屋の伊介だ』

『伊介を逃がすな』

と人々は口々に叫んだ。

伊介は、人を一人殺したゝめに逆上してしまつてゐた。人々が自分を取り巻いたのを見ると、いきなり血刀を振つて群衆の中へ踊り込んで二、三人を傷つけた。

群衆は『わーッ』と逃げ出した上役人が出張して來た時には、伊介は腹をきつて虫の息になつてゐた。が、まもなく絶命した。

此の事件のためにおせんも奉行所へよび出されてしらべを受けたが、彼女に罪はないからその儘許された。田舍としては大きい騒動であつたが、喧嘩の當人同志が兩方とも死んでしまつたのだから、別段世話はなかつた。

それは寛政年間の出來事だつた此の事件を脚色したのが『樽屋おせん物語』といふ狂言で、一時あたりを取つたことがある。

おせんは富田村の庄左衛門の妾になつたか、それともそのはうの話は此の騒動のために立ち消えになつてしまつたか、こくめいな者の國家でさへ其の點については記述してゐない。

青春哀歌（99）

群司次郎正作　野崎文三畫

觀劇（一）

新學期が開始されて、暫時の日が經つたが、宮部諭夫は一日も出席しなかつた。純一がよく心配してわざわざ誘ひに來たり、電話を掛けて來たりしたが、何時も病氣だからと云つて素氣なく斷つてゐた。

實際、諭の病氣は眞實、めつきり重くなつたらしかつた。初めこそ、まさかと思つて、診察を受けたのであつたが、その時、醫師に輕い肋膜炎だと云はれてさへ、死を宣告されたやうに戰いた位だから、自分で病勢の進んだことを知つた現在、どう思ひ返しても診察を受けるだけの勇氣はなかつた。

そうした不安な狀態にゐながら諭夫は暇さへあれば妙子夫人に逢つてゐた。而も、益々病勢の進んでゆくことを、よくよく承知してゐて、夫人の愛に耽溺してゐたのであつた。そして、彼は死の恐怖に戰慄しながらも、侮ひ、身内に燃え熾る情熱を抑壓すべき術もなくその爛れるやうな歡樂の慾求に全生命を賭してゐるのである。

——どうせ、死んでしまふなら一層、情火の流れに身も心も任して、行く所まで行つてしまはうさ——といふやうな、投げやりな心持ちが、日を經るに從つて、濃厚になつて行つた。

『あの君田那樣、小村さんがお見えになりました』

といふ、女中の聲が障子の際から聞こへた時、

『やつ!』

と云つて、純一が這入つて來た。ズックの鞄を小脇に抱へてゐた。

けれども、諭夫はニッと苦笑したゞけで、別に腰をかけようとはしなかつた。

『遂々、例の問題も解決してね。いや!まだ、しつかりしたことは云けれないんだがね。僕が先日逢ると云つたら?あの岡田君の記事の出てゐる新聞さ。あれで、昨官の叔父に逢つたんさ。ところが、叔父の寄こした手紙で見ると兩家の間に漸く和睦の兆候が見えたらしいよ。此度、公式に結婚申込ると思ふね。さうなれば、僕は父に金を出させて、岡田君を歐米にやりたいと思つてるよ』

『それはいい……』

と、云つたが、諭夫の聲は陰鬱だつた。その態度といゝ、言葉の調子といひ、休暇前の諭夫に比べて、あまりにも打つて變つてゐた何かしら、その間には蟠まりがあるものと思はなきやならなかつた。

『やはり病氣がいけないのか?』

と、純一は不安さうに、凝つと彼の顏を見詰めた。

『いや別に——』

『もし、いけないやうだつたら當分、轉地療養でもしたらどうだい?』

『うん』

『本當にそのまゝうつちやつちや駄目だぜ。取り返しの出來ないやうなことになつちまふからね』

諭夫は默つてゐた。そして、窓越しに、こんもりと雜木の繁り合つた苗圃らしい庭に陰鬱な目を落した。

『それに君は、まだ、夫人と交際してゐるんぢやないのか?精神的な煩悶が一番病氣に付障だ。とても、眠りつこないよ。それこそ、取り返しのつかないことになつちまふから——』

と、云はれて遉かに諭夫は胸を打たれたやうに、ギョッとしたらしかつたが、弱々しい避けるやうな微笑を浮べながら、呻吟する樣に、苦しげにつぶやいた。

『だつて、僕は——』

『兎に角、病氣だから、こゝで一つ、何もかも擲つてしまつてね。第一、氣を落着けなくつちや駄目だよ、少しは僕の——』

と云ひかけた時、先刻の女中が

『君田那樣、お電話で御座います』

と知らせに來る。と、諭夫はまるで、見違へる程元氣づいた足どりで立ち上ると、そのまゝ、電話室の方へ下りて行つた。

後で、純一は、ふと暗い淋しい眸で、彼の後姿を見送つたのだ。

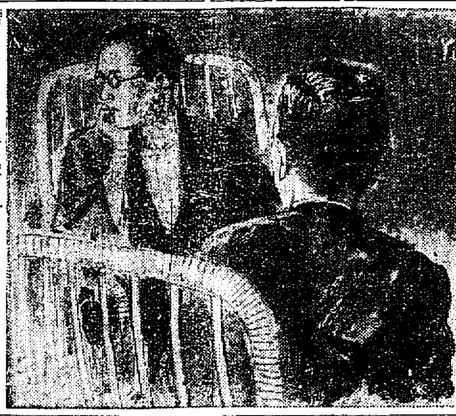

不健康者にして病氣を防止せる マラリア特効丸 京城府元町三丁目八十八 (H) 林藥房

代表的なら漬は 殖産なら漬 永樂町市場 本舖 田中清物店

將棋新手合（三）

於京城日本棋院 局面(?)設町二ノ五 藤呂木將棋所

左香落 ▲七段 藤呂木范治（東京） △六段 吉田梅吉（大邱）

（圖は六四步迄の局面）

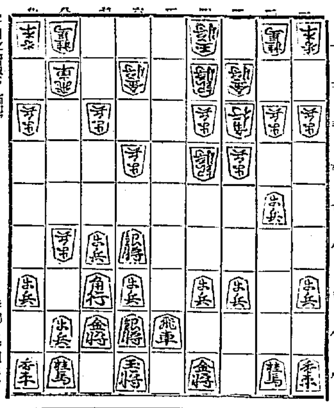

持駒 △寺田氏 步

藤呂木氏持駒▼なし

△五七銀上る ▲六三金 △四六銀 ▲七四步 △五五銀左 ▲七三桂
△四四銀 ▲同 步 △二八飛 ▲四三銀 △三六銀 ▲六五桂
△六六角 ▲四五步 △同銀 ▲六六角 △同 步 ▲五七桂不成

（藤呂木七段講評）（先手）四四銀上りは、敵の四四銀を攻める事が出來ないから面白くない、茲は五六銀と上つて、次に四六步の突き出しを狙ふ處である。

（先手）五五銀左と、交換を挑んだのは無理である、茲は三六步と突いて桂の活用を圖るべきである。

（先手）二八飛と、元の位置に振り戻したのは見落しならん、茲は三六步と突いて次に三七桂と跳ね、敵の四筋逆襲に備へるのが急務である。

（後手）四五步と突いて、角頭を脅威するのは豫定の行動である、故に今となつては八筋の位の勝ちが大きいのである。

京城名物（南大門通三） 北京料理福囍樓

ラヂオ JODK 二十一日（土）

午前八時〇分 ラヂオ體操（A）
同一〇時三〇分 氣象通報
同一〇時四五分 料理獻立 日用品値段、鮮魚卸相場 京城府營水產市場發表
同一一時五九分 正午の時報 ニュース
午後〇時三〇分 映畫物語『類猿人ターザン』 水上 登岡
同一時一〇分 スポーツ講座『氷上スポーツに就て』（二） 李 一
同一時五五分 修養講話『和の精神』 河野 耕周
同四時〇分 ニュース 公示事項 引續き 大相撲春場所狀況第九日 A 東京國技館中繼
同五時四五分 職業紹介事項 當日のプログラム發表
同六時〇分 兒童歌劇 A『雨の子』 北村季晴作 北村兒童歌劇協會
同六時二五分 ラヂオ學校 台灣の土産話 京城商工會議所議員 [illegible]
同七時〇分 ニュース 公示事項 コドモの新聞（A） 明日のプログラム發表

午後七時三〇分 歌御會始御模様（A） 御製御詠の奉頌 解說 宮内省御歌所寄人 千葉 胤明
講師 宮内省御歌所 ……
讀師 男爵 今園 國貞
參候 伯爵 大原 重朝
講頌 宮内省學典
同 伯爵 庭田 重行
同 子爵 秋田 重季
同 男爵 金子 有道
宮内省御歌所參候

同八時三〇分 筑前琵琶（A）楠正成 直木三十五作詞 榎本芝水作曲 榎本芝水

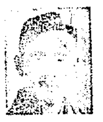

同八時五〇分 連續浪花節（A） 南山面侍の騎隊旗 第二席 甲斐 榮龍
同九時三〇分 時報（A）
同九時三五分 滿洲より引續き 伽倻琴と唄 金 海仙
一、同 大等獨奏（イ）靈山… 伽倻琴と伽倻琴、二、伽倻琴 六字の唄（ロ）短歌（ロ）華容道 大等獨奏 朴 鍾基 屆作歌

綾聲會例會

箏曲觀世流綾聲會では來る二十二…

●英數國漢地歷ノーシン明快

果系がまとまらぬ豫定通り進まぬ覺えにくい コンナ時にはすぐ…
なのまれよ連やかに頭腦の疲勞は恢復し腰痛や作業は…
なおも勝つた頭脳となり活潑に頭が働く最も好適な藥

トピック

東亞クラブで廿一日から上映する武井龍三一人二役、高堂國典、賀川滋共演『大和櫻義士の面影』は高田の馬場にその勇名を謳かした堀部安兵衛が少年時代を背子に彼が孝養と武勇とを織り込んだ市川右太衛門プロ第二部超特作猶同時にアストラナショナル社大作ヘンリーエドワーズ主演の空陸呼應の大活劇『暗夜の陸戦隊』及電話現代悲劇天才小役柳光子、西川鈴子共演の名篇『土に漂ふ少女』を併映する

◇

ユニヴァサル社の記錄映畫『エスキモウ』は二月六日からSPチェーンで公開される

藝演と映畫

ジキル博士とハイド

昨秋京劇館に於いて上映し素晴らしい好評を博したルーベン・マムーリアン監督フレデリック・マーチ主演のジキル博士とハイド氏は中央館に於て廿二日より廿五日迄上映するがフレデリックマーチは此映畫出演で昨一九三二年度の米國映畫界の大賞を得た者である、尚邦畫は尾上右太郎主演の『大名五郎藏』を併映すると

日午前十時から朝鮮神宮表參道師成町勸業場で開催す ▲藥業神歌、劇團朝鮮、高砂、田村、羽衣、紅葉、首宮、八島▲ 鉢木、班女、野宮、小鍛冶、八島▲ 觀世 社中（野尻(?)社長）

讀者欄

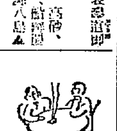

▲一月十七日（健康を望む者）様へ 行く劇場內で飲みやすい飲物を お知らせしませう、お住所下記へお送りくだ…

（昌成町一一七 萬(?)成所構内河原明美）▲本月十七日 讀者欄文郷诗狂 支那美術専門喜悦先生は中島支那詩 の複製ですから御相談なさい（京城中區支那専門…）

▲私は未熟な中學生ですが御相談…北部山中…すが何か…のやうな中に…のやうなものは…ニカ…ハーモニカの…グループの…なものけないでせうか ハーモ

▲私は十七の…野町にて黒毛皮の首巻を紛失いたしましたが取得の方は本欄にて御知らせ下さい御礼に参ります（一女）

演藝案內

中央館

マキノ 東亞 十七日より特別大公開 嘉名一掃! 東西二大名畫の大會
ウイリアム・フォックス社超特作 全發聲日本版 ジョン・ブライストン氏監督 エル・ブレンデル氏主演 フイフイドルセイ嬢
私は貴方のものなのよ 七卷
新興キネマ超特作現代劇 大阪毎日新聞連載 原作 小島政二郎(?) 監督 鈴木重吉 主演 高田稔 …
嫁ケ淵 全九卷
新興キネマ 超特作時代劇 原作 …
浪人笠 三篇三次 九卷 主演 歌川八重子 泉 …

東亞俱樂部

二六二七 電本
二十一日封切 東西名畫の代表的大作を擁して踊る二巨篇 御入場料 大人卅錢 小學生十錢
英國アストラナショナル社特別大作 …

朝鮮劇場

仁寺洞ハゴタ公園横入（電光三三一）
一月二十一日より三日間 料金 階上三十錢 階下十錢 均一
パラマウント社超特作全發聲日本版 二大傑作映畫に大衆的料金
光に叛く者 全九卷 監督…ハーバトホークス氏 主演…フイリツプスホームス氏
パラマウント社特作全發聲映畫 喧嘩商會 全八卷

京龍館

電話三六一 特急住宅
上海を背景とし、人生のどん底にうごめく若い女たちの生活を描出した深刻な映畫である。
霧の夜の客間
煩悶秘文書
二十一日より 入場料 大人二十錢 小學生十錢
原作 八尋不二 監督 … 一ッの魂!それを武家的に物語る…
主演 嵐寛壽郎 大谷友三郎 琴 糸路

京城演藝館

二十一日より三日間 一十六日（土曜）一十六日より …
京城演劇協會 あかつき座
土に漂ふ少女 西川鈴子 柳光子 天才子役の名篇
孝子嬰れの印籠
暗夜の陸戰隊
白狐の湯 一幕
良心 一幕
責任觀念 一幕
荊棘 一幕

團成社

次週 パ社の淑女 …
アメリカの悲劇 全十卷
フイリツプスホームズ氏 シルヴィア・シドニー嬢 フランセス・ディー嬢 …
のんきな伯母さん 全九卷
懸と劍士
獅子使ひ一座

喜樂館

電話二九五七 … 二十一日より特別公開
太平洋の際涯 十二卷
… ルンペン と 孤兒
可愛い後家さん
仇討兄弟鑑
聖なる乳房

大正館

朝日座

文福大一座
意外の花嫁
お互ひ樣
仲人の娘
唐木の看板

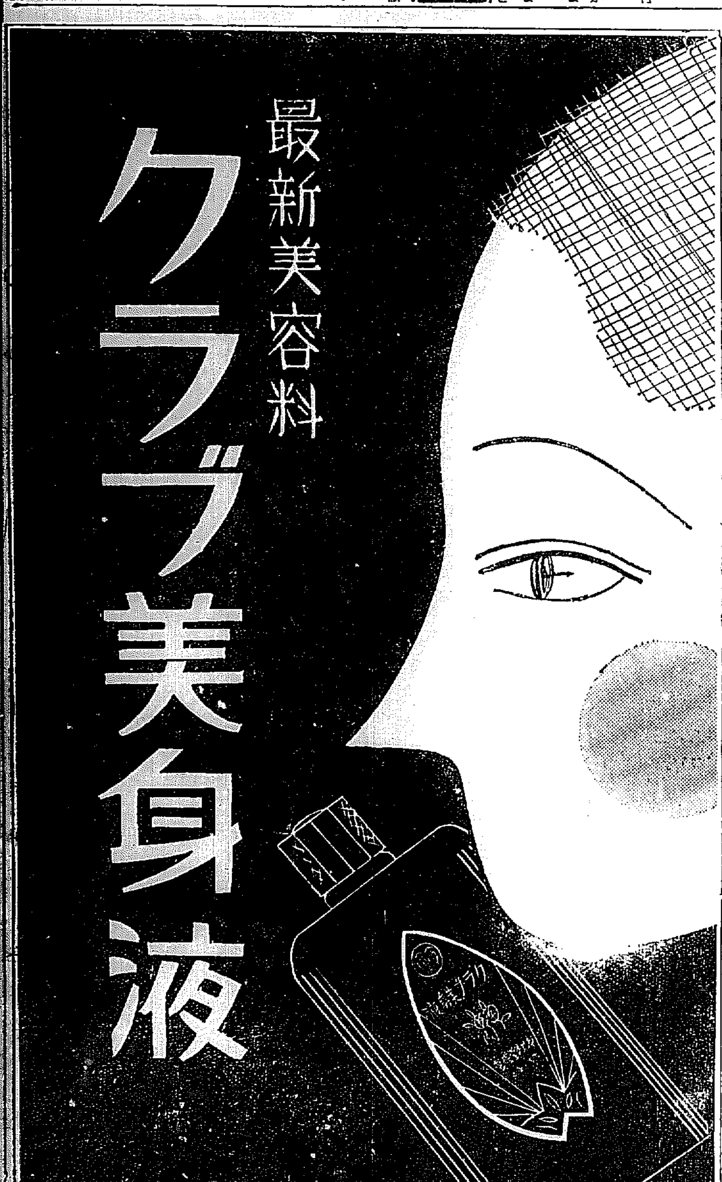

最新美容料 クラブ美身液